大楚報

第四三二號

今日本報兩大張

售報價目：本市每份五分　定閱每月一元　半年五元五角　全年十元　外埠另加郵費

廣告刊例：每行十二字高　每行每日三角　每欄一百十五行　長期折扣面議　一律金計算

本報電話　編輯部二一二〇六號　營業部二一二〇七號

華豐煙公司出品

今日提要

▲法與渝府締結借欵合同（一版）
▲比王下令停戰後希特勒提和平條件（二版）
▲三省財委會僉主任委員昨飛漢履新（七版）
▲友軍担任警戒崗哨昨午實行交替（七版）

中央政府絶對不承認
法與渝府締借欵約
四億八千萬佛郎用以建設叙昆鐵路
名雖爲投資實具政治作用殊爲不合
顯係阻礙和平延長戰禍

△中央社南京二十八日電：關於渝法叙昆鐵路借欵，外交部發言人稱，據可靠情報，上年十二月，法國對華經濟開發，財團與重慶政權間，締結供給四億八千萬佛郎之借欵合同，係以關稅爲担保品，作建設叙昆鐵路之用，法國方面，因此已獲得該路沿線之開礦權，此項借欵合同，最近已經渝方批准，在此中國民衆熱望和平之日，法國方面，竟有此種名爲鐵路投資，實具政治作用之行爲，以阻碍中央政府和平救國之事業，欲使中國長受兵災之禍，中央政府對此，極爲關心，特喚起法國政府之深切注意，中央政府絶對不能承認此項借欵合同，對於重慶政權此項債務，當然不負任何責任，並同日聲明，對於抱此種態度之國家，將來如有友誼之請求時，亦將不能有所允許。

圖係陳專使於二十三日上午十時半自帝國旅館出發覲見日皇之情景

日四相首次會議
檢討應付新國際情勢
對歐洲戰局中日事變協商對策
興亞院會議中日國交調整問題

△東京二十九日同盟電：四相會議第一次會，檢討因歐洲戰局進展，應付新國際情勢之外交工作，與現有重大關係之處理中日事變之最高方針，二十九日下午二時起，在首相官邸舉行協商，決定今後四相會議之運用方針後，由陸海外三相交換關於歐洲情勢及中日事變之情報，檢討對策云

△東京二十九日同盟電：二十八日米內首相在定例閣議，陳述對中日事變之推移，及歐洲戰亂之進展，因日本極重視其成行，迫於迅速講究應付策之必要，故首相希海外四相有適時開會議檢討各問題之必要，今後隨會議之進展，亦欲與關係各僚隨時協商，要求諒解云

△東京二十九日同盟電：日政府擬於三十一日下午二時起，在首相官邸開興亞院會議，以調整中日國交之基本事項爲中心，決定重要訓令案云

△東京二十九日同盟電：二十九日上午十時二十五分影佐少將至首相官邸與米內首相會晤，報告現地事情後，商談至十一時半辭退云

△△△△

日機在嘉陵江岸
炸毀渝新兵工廠
重慶上空與渝機交戰
蔣空軍司令作戰陣亡

△中央社某地二十七日電：日本軍機，二十七日飛往重慶西方十三公里嘉陵江江岸上空，炸毀新設之兵工廠數處，兩處中彈起火，又一機隊飛往嘉陵段新村北，轟炸軍事設施，又在重慶西郊上空，與渝戰鬥機交戰

△某某基地二十九日上午十一時華中艦隊報道部發表：二十八日白晝日海軍航空部隊於粟野原編隊長指揮下，以小谷，三原，山上隊之精銳，敢行第七次空襲重慶。小谷隊（池田，中村，奧山）下午一時二十分突入重慶上空，對東師範學校（渝西郊）地區之軍事設施，投下巨彈，四處發生火災。又轟炸後與蔣戰鬥機發生空戰歷三十分，擊落其中一架。機三原隊（增永，鍋田，中村）與蔣軍一架交戰，將其擊退，對江北地區軍事設施轟炸，其中一戰鬪機[illegible]。又山上部隊（足[illegible]瀨戶，壹岐，嚴谷[illegible]午三時十分急襲廣[illegible]飛機塲，與蔣機六[illegible]戰，擊落一架，[illegible]他數架後，炸碎該[illegible]塲東南部及南方附[illegible]事設施，此次蔣軍[illegible]炮火之熾烈爲空前[illegible]有，但日軍敢行[illegible]震撼重慶人心，全[illegible]然飛返基地

△太原二十[illegible]日同盟電：此次日軍[illegible]西作戰之戰果顯示驚[illegible]之數字，確保山西省[illegible]之治安，貢獻新中國[illegible]建設不少

蔣軍交戰兵力李文麾下中央直系第九十軍第五十二師六十一師一百九師預備第一師山西第八十三軍第三十四軍各一部其他遊擊決死隊合計五萬名，蔣軍遺棄屍體九千八百名，俘虜一百八十名，鹵獲品無數

△香港二十八日同盟電：據渝電訊，二十六日日海軍航空隊轟炸重慶，獲收空前戰果，是日蔣空軍司令高與新劄乘之司令機，傳被日機機關槍擊落，與駕駛員三名同時戰死云

△△△△

行政院九次會議
中央大學上海大學經臨費交審查
中央文化服務團辦法經審查通過

△中央社二十八日南京電：國民政府行政院，於二十八日上午九時，舉行第九次會議，出席者：汪兆銘，周佛海，鮑文樾，李聖五，傅式說，諸青來，趙[illegible]村，岑德廣，陳濟成，羅君强，楊壽楣，列席者，秘書長陳春圃，[illegible]政部次長長江履誠，外交部次長徐良，海軍部次長凌霄，教育部次長吳仲雲，工商部次長蔡培，宣傳部次長胡蘭成，主席汪院長，紀錄何書，（甲）報告事項，（一）宣讀第八次會議紀錄，（乙）討論事項，（一）教育部趙部長提，擬具修正學校學年學期及休假日期規程，請公決案，決議，修正通過，（二）教育部趙部長提，擬具國立中央大學經臨兩費支出預算書，請公決案，決議，本案連同上海大學經臨兩費支出預算，交教育部趙部長，財政部周部長，鐵道部傅部長，宣傳部林部長，僑務委員會陳委員長會同審查，由教育部長召集，（三）交通部諸部長提，關於行政方面之無綫電台設置一案，似與民國十八年國府公布之電信條例所規定不符，請解釋示遵案，連同電信條例，交交通部長，本院陳秘書長，邊疆委員會羅委員長審查，由交通部諸部長召集，（四）社會部丁部長呈，奉交審查中央文化服務團辦法，經召集會議，謹將審查意見，提請公決案，決議，照審查意見通過，六七兩月經費，任救濟費內撥付，（九）僑務委員會陳委員長呈，擬請規復廣州汕頭廈門僑務局，並擬具組織規程草案，及經常費預算書，請公決案，決議，各地僑務局暫緩設置，其所掌理事務，由僑務委員會委托各省市政府暫行代辦，俟視將來事實需要，再分期設立，（丙）任免事項，（一）院長提，擬任命鑪謀爲僑務委員會委員案，通過，（二）財政部周部長提，江蘇省財政廳長郝鵬另有任用，擬請開缺，代理廳長王伯平，請令勿庸代理遺缺，擬請以董修甲繼任案，決議，通過，（三）水利委員會楊委員長提，擬請任荐胡良恕爲水利委員會任技士科長，林梅同另有任用，遺缺擬請以科員祝雲騤升充案，決議，通過，（四）司法行政部李部長提，參事多鈺鑑另有職務，呈請辭職，擬請照准案，決議，通過，（五）社會部丁部長提，擬請任命孫鳴岐爲社會運動指導委員會，上海分會主任委員，張克昌爲副主任委員案，決議，通過

社論

歡迎教育視察團返漢（平）

武漢教育視察團，於本年三月中旬東渡觀光，歷時兩月餘，經日本，朝鮮，滿洲，繞道平京而歸，已於本月二十五日遊畢返漢，本報爲表示歡迎起見，已定於明（三十一）日聯合武漢青年協會，招請教育視察團全體團員，假青協會所舉行座談會，藉謀暢叙，屆時團員諸君，必將本其考察所得，發表宏論，以爲武漢市今後改進教育之參考，吾人竊願假此數十行篇幅，先述所感，聊爲拋磚引玉之計，彙以質諸對於教育問題之關心者，

武漢教育視察團此次游歷之目的，在於實地考察日本教育發展之狀況，以作吾國改革教育之南針，竊維日本自明治維新以後，五十年中，由一文化落後之弱小國，一躍而爲世界一等文明强國，其政治，軍備，科學，工業各部門飛躍的進步，均可謂爲教育發展之結果，日本教育對于全國國民之効力，幾被認爲人類史上之奇蹟，吾國提倡新學，最初原屬取徑於日本，而教育一門，凡學制以及一切設施，尤多以日本已有之成果爲指歸，良以日本教育，促進國民之向上與進步，完成近代國家之建設，已著確實之成效，而吾國之需要促進國民之向上與進步，完成近代國家之建設，其情形亦與日本維新發軔時期同，且以吾國與日本同文同種，國民之經濟條件，亦約略相等，教育之制度與設施，取徑日本，在事理上自最爲適合，事實上我國自維新以至革命，國民之思想能力以至社會各方面之進步，教育之效法日本，功亦良多，但自民國十五年後，政府之教育方針，杜絕日本色彩，始則取法蘇俄，養成生徒叫囂之習，繼又模仿歐美，造就學府貴族之風，國家所耗之教育經費，雖十倍于往昔，而論其成績，除每年製造大批高等游民暨搗亂社會之政治工具外，幾無所有，亦可哀已。

今者政府還都，國本再造，教育方針，亟待改弦更張，武漢教育視察團諸君壯遊歸來，對於教育之改革，必有名論卓見，嘉惠學界，而吾人尤望諸君能本其國內外實地考察之所得，貢諸最高教育當局，以爲釐定今後全國教育方針之參考，則其俾益今後復興前途，豈有涯涘，至以此次實地觀摩所得，歸而改進教學方法，猶其餘事也。

赴日答禮使節團
抵京都後赴大阪
定昨日參拜桃山御陵

△中央社東京二十八日電：國府答禮使節團一行，本日抵此，京都各界，在京都飯店舉行歡迎會，陳專使等均出席，預定二十九日參拜桃山御陵，即離京都赴大阪

華北高考試竣
計取談鳳池等七十九名
王克敏王揖唐電告國府

△中央社北京二十八日電：本屆高考，昨已試竣發榜，華北政委會王克敏王揖唐，特電國府汪主席，報告一切，原電如下：南京國民政府汪主席鈞鑒，高試昨已試竣發榜，計取談鳳池等七十九名，內行政類五十二名，衛生六名，建設二十一名，自中央典試之下，應考者人人感奮，不曾親沫甄陶，氣象極好，謹此電聞，王克敏王揖唐同叩宥

△△△△

接收日軍管工廠
接委會設駐滬辦事處
滬廠商紛紛準備申請

△中央社上海二十八日電：工商部接收日軍管理工廠委員會，經本月十一日在京成立，茲悉該會爲便利在滬各工廠合法權利人辦理申請手續起見，特設駐滬辦事處，暫假文監師路三九號商品檢驗局內辦公，聞本埠廠商，已紛紛準備前往辦理申請手續云

日關心荷印問題
外次質問荷駐日公使
荷公使已允詳細答覆

△中央社東京二十八日電：日政府對荷屬東印度之地位，頗具關心，最近日外次谷正之，於本日質問荷駐日公使哈布斯脫，就荷政府及東印度總督之態度，作詳細說明，荷使已允答覆

滬萬國商團
禁携武器

△上海二十九日海通電：上海公共租界萬國商團團員，禁止携帶武器，今後所有之武器將存放於特別貯藏庫，此地華人認爲此種政策，係因聯軍在歐洲之危急地位而發生之神經作用云

日設司法聯委會
日滿華司法關係密接
並檢討三國司法問題

△東京二十八日同盟電：日本司法省滿洲國司法部及中華民國司法部之關係今後愈加密接，有與派遣司法官及有裁制權之領事緊密連絡之必要，故司法省此次設置司法聯絡委員會，就與滿洲國及中華民國之聯絡事項，決定作專門的檢討，以司法次官爲該委員會委員長，委員由司法大臣任命司法省民事局長刑事局長調查部長秘書課長等關係官任之云

丹麥總理發表言論
論不抗德軍

△哥本哈根二十九日海通電：星期二丹總理斯達林于丹麥勞工會議演說，渠對於丹政府不抵抗德軍佔領丹麥之決意並無遺憾，至少此舉可減輕甚於投降之痛苦云

滬盜匪猖獗
英僑被暗刺
前海關供職之鄭維登
兩匪逃遁鄭中途斃命

△路透社二十九日上海電：前在海關供職之英僑鄭維登，年六十歲，寓公共租界某路，昨夜二盜侵入鄭寓所，將其綑綁，並以物堵塞其口，幸爲鄰人察知，狂吹警笛，兩盜不及搜刦，驚惶遁去，巡捕趕到時，鄭已窒息垂斃，急送醫院，卒於途中云

日播音協會充實…
海外播音陣容
擴展至西南亞細亞各國
播音用語增至十二種

△中央社東京二十八日電：日本播音協會，爲適應目前形勢，對抗各國宣傳戰，決定自六月一日起，充實海外廣播陣容，擴大至夏威夷，西南亞細亞，印度，緬甸，伊朗，伊拉克，土耳其，埃及，阿富汗，阿拉伯，叙利亞，及巴拿馬，但播音用語，亦加至十二種

掘田大使昨來華
本莊大將明蒞漢

△東京二十八日同盟電：阿部特命全權大使之外交顧問堀田正昭大使二十八日下午二時半訪米內首相辭行，作種種磋商，三時辭退，氏擬於二十九日上午六時空路來華云

△南京二十八日同盟電：軍事保護院總裁本莊繁大將二十八日下午二時五十分，由徐州空路抵此，少憇後拜會西尾總司令官，擬於二十九日訪阿部大使，繼慰問陸海軍病院，視察戰跡後，預定三十一日空路赴漢云

比皇下令比軍停戰後
希特勒提和平條件
比內閣抨擊比王措置違背政府憲法
政府人員 多數人民 主張抗戰到底

△中央社二十八日巴黎電：萊諾首相今晨公佈，比軍放棄抗戰宣稱，比皇利奧波爾特三世，拒絕全閣僚勸告，今日上午四時，下令比軍停止抗戰

△希特勒司令部二十八日海通電：星期二正此地正式發表如次：「在德陸軍砲火壓迫下之比王，業已決定終止無謂之抵抗，請求停戰，比王接受德軍「無條件投降」之要求，比軍遂于今日停戰，此次德軍作戰英勇，世人莫不欽佩」云解除武裝之比軍，總計約五十萬人，德軍將以全力殲滅罪魁英法聯軍，比王已在德軍保護之下，依然居住比國王宮，至比王選定其寓所時止云

△中央社二十八日巴黎電：德政府宣稱，比軍之投降，僅爲軍事上措置，今後尚存有政治問題，以待解決，幷謂已與握有政治軍事上全權之比皇，成立和議，故衆料希特勒總統，或將以穩健之態度，單獨與比國締結條件，預料其內容如下：一，承認國王地位及王室，一，尊重國家之獨立，一，割讓比領菲洲殖民地，歸還舊德國統治領

△柏林二十八日同盟電：二十八日德軍司令部發表業已提供比利時某城爲比王烈奧波爾特三世之住所云

△巴黎二十八日路透電：據此地正式發表，雖比王投降，比政府決定協力聯軍作戰到底云

△日內瓦二十九日海通電：星期二下午法國合無綫電台轉播，比總理庇亞洛演詞，略謂：比政府將繼續加入聯軍作戰，庇氏嚴厲抨擊比王，並否認比王有下令投降之權，今後憲法賦予比王之大權，將由庇亞洛政府代行云

△中央社二十八日巴黎電：比政府內閣通訊社伯爾加社，今日發表，比政府仍立於聯軍陣營，續行抗戰，其大意如下：比政府認爲利奧波爾特三世，不聽政府勸告，下令停戰，實違反國家憲法，政府決定不承認比皇措置，今後仍與英法協力繼行抗戰，在法全部比軍，現正改編，即將準備行動，比國民將竭全力，以擊退侵略者，二十八夜，政府已完成重建抗戰力工作

△中央社二十八日巴黎電：萊諾首相，今晨發表廣播，宣布比軍向德投降，並稱比皇利奧波爾特三世雖下令停止抗戰，但比政府，仍在法國某地執行政務

△巴黎二十九日路透電：昨晚此地民衆在比王阿爾培石像前舉行示威，比總理庇亞洛及比政府要人亦參加此次示威，石像下層圍以黑紗，其上置有花圈無數，參加者除數千比民外，退職之比軍官亦在其內，在莊嚴情形之中，羣衆高唱比國國歌，演以前之歷史，歷一小時半之久，比青年數人在石像前貼告比民衆書一紙，謂，「尊貴之前王呵！你是造成大比國者，請賜給我們力量，洗清懦弱之今王所造成之恥辱，吾儕誓必報復此種叛逆行爲」云

△日內瓦二十八日海通電：法總理萊諾廣播演說，略謂：比軍已於星期二晨四時停戰，法國再不能依賴比軍援助，目前僅英法軍隊抵抗德軍，十八日前比王曾向聯軍呼籲求救，聯軍不惜犧牲，盡力援助比軍，此次比王單獨停戰，毫不顧及英法軍隊，且事前亦未通知聯軍，實係歷史上空前之奇事云

△△××××××

德軍衝破馬其諾延長線
縮小包圍續行進攻
現已進至比國西北要衝布羅紐等地
德機襲攻英國東南海岸線

△中央社二十八日柏林電：德軍司令部公佈，侵入華蘭聖奴之德軍，二十八日衝破，其方法比國境之馬奇諾要衝延長綫

△中央社二十八日柏林電：比軍投降後，北方德軍，急將包圍陣壓縮，續行猛攻，今日進至比國西北方要衝布羅紐北及距該地十公里之線

△中央社二十八日巴黎電：綜合二十七日法軍當局所得情報，法軍陣地遭德軍侵入，被截爲南北二綫，形成下列形勢：一，北部戰綫——多烏爾納，華蘭聖奴，一奴，斯多馬爾，加萊，齊布留巨，克德列，特一康布來，阿拉斯，伯朱一，南部戰綫——索美河，聖康廷，拉菲爾，拉翁盧特爾，阿基尼蒙美特

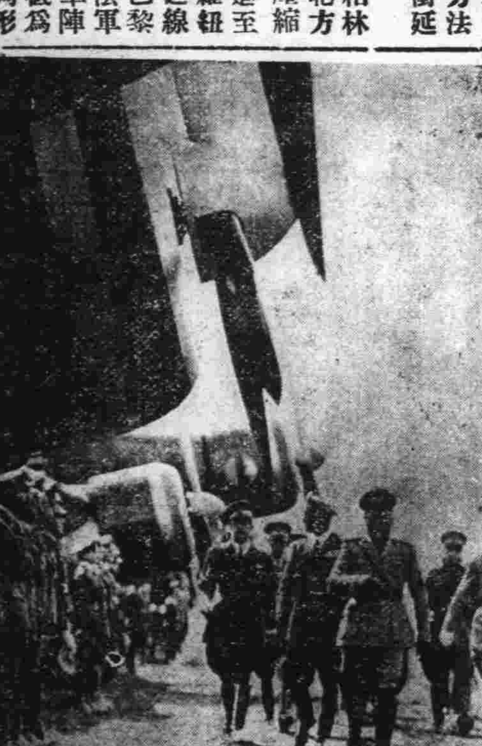

照片說明

意首相墨索里尼於意空軍成立第十八週年紀念日在羅馬檢閱各種新式飛機之情景

△中央社二十八日倫敦電：英空軍部今日公佈，英戰鬥機，二十七日與德空軍激戰十六小時，[illegible]，展開大規模作戰以來，未有大戰，德機七十九架，或被擊落，或陷於不能飛行

△△　△△

意報紙評論
德軍在西線進展
戰略準備完整可操勝劵

△羅馬二十八日海通電：關於西戰綫之軍事動態，「斯達法尼社特派員發表如次：戰略上準備就緒之德軍，星期日已在斯刻爾德河口及加萊間各陣地，開始新進展，此次前進除全軍參加外，尚有大批坦克車及飛機數百架爲助，英法及比軍數師雖有機關砲及重砲，處此重大壓迫之下，亦不得不潰退，深入法命西尼斯及庫耳特萊陣地之德軍，已迫令法比軍隊向麥寧附近及屯森敗退，比防綫被攻破後，德機械化部隊迅速向伊伯爾河推進沿加萊附近各海岸前進之德軍，已向丹刻克及哈查方面進展，根脫方面德軍猛攻布魯日，此次作戰德機數千架參加，公路及橋樑均毀壞，英法軍隊移動困難，德軍利用坦克車及鐵甲車隊，在被炸之陣地暢行，法軍以野戰大炮轟法命西尼斯附近法軍損失七．五生的米突大砲多具，加萊某陣地之法兵士及水手數千人，尚以機槍及手溜彈與德軍作戰，與鐵甲車坦克車及步兵隊合作之德空軍猛攻各堡壘云

，及聯軍之反攻形勢，並法國國內之實況，有所說明，又否認外傳法軍單獨構和之說，表明比軍降德，法即戰至最後一兵，亦必決意死守國土

△巴黎二十九日路透電：因比陸軍投降，聯軍左翼遂失掩護，法國北部之英法軍隊，業已退守新陣地，盡力防禦敵軍由各方面之進攻，昨晚大批英法飛機援助聯軍移動，英法空軍人員努力應戰，解除德軍之壓迫，其他戰區聯軍頗佔上風，尤其以索美河岸爲最甚，該地之聯軍已實行重要之移動，法軍事發言人謂今日可望發表此次移動之重要性，比王投降之結果，降德之比軍，估計有三十萬人，比王投降使德軍得長驅丹刻克，聯軍最高當局已迅速決定應付對策云

△倫敦二十九日路透電：昨日德機出現於離英東南海岸不遠之處，係以轟炸英輪爲目的，英高射機關砲聲，遠近可聞，英空軍部發表，正午前坎特東部發出空襲警報，一小時後立即解除，二十哩內之鎮市，并受警告云

法駐日大使訪日外次
說明本國情報

△中央社東京二十八日電：法國駐日大使亨利，本日下午三時三十分，訪日本外次谷正之，根據本國情報，就歐戰之進展，德軍之進攻

比王宣告停戰
促使意參戰？
意將採何態度各方注目
當局現已封鎖意法國境

△羅馬二十九日路透電：據此地各晚報載稱，比王之投降，必使聯軍受莫大影響，亦係意國對於戰爭決定其態度之要素云

△中央社二十八日羅馬電：比軍向德投降後，戰局勢將發生激變，在此形勢下，意國將採取何種態度，各方極爲注目，當地外交界觀測，或將促使意國早行參戰，一方意當局二十七日封鎖意法國境，並下令大學生及義勇軍携帶武器，意國參戰氣運，愈形濃厚

美派公使駐加拿大

△華盛頓二十八日路透電：羅斯福總統業已特任莫法特爲駐加拿大美公使，目前莫氏係國務院歐洲司長，曾隨同美副國務卿威爾斯赴歐考察云

巴黎上課…
學童大減

△日內瓦二十九日海通電：據星期二「晨報」消息，法教育局長發表如次：五月七日巴黎各校上課學童之數目，已減至七二七八〇人，一九三八年巴黎上課之學童，計一七七九六〇人，巴黎郊外各校之情形亦同，五月十七日巴黎郊外各校上課學童之數目，計一〇二九三八人，較平時二二九九七六人之數目，竟減少半數，缺課學童目前之行跡，亦不可知云

非總統簽定
新移民限制法案
限日本及各國至多五百名
俟美總統簽字始生效

△馬尼剌二十八日同盟電：二日菲島議會所通過之新移民制限法案，二十八日奎松總統已簽字完畢，不久決定轉送美國，得羅斯福總統簽字後發生效力，該法案限定日本及各國移民入國最多爲五百名云

英內閣開緊急會議
協商聯軍戰事
對大陸派遣軍撤回意見不一
新兵登記後總兵力達三百萬
政府再逮捕法西黨人

△倫敦二十八日同盟電：英內閣接比軍降伏之訊後，二十八日上午九時起，亘二小時四十五分，在首相官邸，開緊急會議，就北歐戰綫英法聯軍未曾有之危機，作重要協商云

△倫敦二十八日同盟電：因比利時降伏，故英派遣軍瀕於危，殆二十八日英海軍發言人宣明現正考慮撤回派遣軍之要旨如次：德軍向派遣軍之重要據點丹刻克企圖一舉衝入，故當局目前考慮派遣軍撤回本土

△倫敦二十八日同盟電：因比利時無條件降服，在德軍包圍圈內英法軍之運命，遭遇最大之危機，據二十八日在此間所傳，邱吉爾首相此際斷然拒絕英大陸派遣軍全部撤回本國，防衛祖國之案，故現英法所剩之路，咸謂，突破亞拉斯，巴波姆或干布烈方面之重圍或向南方打開血路，或投降德軍，目前已不得不在此二條出路中選擇其一云

△中央社二十七日倫敦電：英政府今日公佈，施行依國民總動員法，登記一九一〇年一一年出生男子，英軍至是，又增加六十萬總兵力將達三百萬

△倫敦二十八日路透電：英警察又逮捕法西斯蒂黨員二十餘人，關於其他法西斯蒂黨組織及其黨員，當局尚在調查中云

：：：：：：

寫給與蔣介石的一封信（一）

武者小路實篤　梅輝譯

要相寫一封信給你，已經兩三個月了，我是差不多不懂政治的人，所以你的立場，我是完全不曉得，並且就寫這封信，想你一定是不看的，但是我心裏捺不住，不能寫信給你啊！不必說這封信是公開的，不止只要你一個人看，第一希望念我的信或許也是你們的愛讀者吧！我說不曉得你的立場怎樣 就是說實在你是不是受蘇聯的驅使呢？或許你要想利用蘇聯的嗎？我想是後的，若是前的，那麼就寫這封信也是沒有用。

用你的意見，不是可以使戰爭停止，和我們日本再言歸於好的呢？這個輕微的希望心，就使我寫這封信起來了，我是日本人，比漢奸是更愛日本的，所以你腦裏一定想，我不論受他人怎樣說總不是受騙的吧！但是 因爲我站在冷靜的立場，寫這封信，所以也要希望你，冷靜地看這封信的。

我公平說一句話，日本正是你的生命的恩人，若使蘇聯不怕日本，他若曉得你是沒有利用的價值，那麼他一定不肯輕易叫你生還的，絕對地沒有這個事，或且你是安心這樣自言自語吧，萬一日本放鬆中國，蘇聯一定把你拿來祭旗，這是在日本的大家的常識，在理說張學良運命比你更精了，張學良的事情，在日本眞相還不大明白，但是他受蘇聯的驅使確是事實。我不喜歡多寫這個沒有用的話但是由報紙上可以看到，你有希望日本放鬆滿洲這個念頭有這話若使是你的本心的要求，我想你完全是一個認識不足的人了若使是受蘇聯的驅使，那麼當然你是這樣說的，但是日本一放鬆滿洲，滿洲能夠變做中國的東西嗎？你若是想是能夠，那麼我當眞看你不是一個聰明的人物了。日俄交戰，不是日本得勝利，滿洲現在是屬那一國呢，朝鮮的情形也是這樣，中國到底變做什麼樣子呢？日本衰弱，對於中國是可喜的事嗎？我想你一定是不這樣想的。全世界承認白種人做優等人種，我們難免受他的支配，現在歐西的勢力，侵入亞洲很厲害，這個事是不必我們來說明。唯獨日本能夠使他畏服，打過勝仗的，若使日俄戰爭當時，日本打敗，你看是怎樣情形，你沒有想像過這個情形嗎？日本能夠強盛，對於亞細亞人，有怎樣重大的意義，你還不知道，實在不可思議。你若是傻子，當然沒有話說，我想你，不是傻子，不必再說明，請你對於這一點再想想看吧！汪精衛先生，他對於這一點，實在是很明白，日本衰弱的結果，亞細亞全體都被歐美，蠶食，這是明白的道理，請你特別再想一想！

你還有向日本說放鬆滿洲的勇氣嗎？若使是有，你就是亞洲的叛徒了，我想你也就是一個中國的叛徒了，那是因爲，雖然有益於蘇聯，對於中國，是無益的啊！你或許是一個爲祖國不顧身命財產的愛國者，那麼對於蘇聯的可畏，是作怎樣感想呢？吃他嗎？被他吃的嗎？我們東亞人，很担憂地在監守你

你不是一個容易被吃的人，好像被利用而實是利用他，這一點我很欽佩，但是這是因爲日本强在看着，所以蘇聯方面，還在利用你，因爲這樣蘇聯是有利的，你一人的力量，蘇聯不敢把你拿來吃，若是這樣想就錯了，壞一點想，你不喜歡解決這回事變，是因爲你的位置，在和日本戰爭的中間，是安全的，過後是很危險的，但是你究竟是這樣沒有氣魄的人嗎？因爲自己的生命，把祖國化做戰塲，使國民受苦，一點都沒有顧慮，我想你一定不是這樣的人，但是想起來好像又是事實的，你的處境實在很難，（未完）

意國參戰形勢及其作戰方法
羅馬報紙撰文論述

△中央社二十七日羅馬電：當地發佰羅報，今日撰文論述意國參戰形勢及其作戰方法如下：引起各方注目，一，地中海將成爲海陸空軍主戰場，蘇彝士地峽一帶，菲洲及巴爾幹，將成爲意軍進攻目標，一，意軍防線，在阿爾布斯利比亞西尼亞各地地位，極爲強固，一，意軍進攻法國國境，勢多效少，一，若南斯拉夫參戰，意國可迫其保守中立，結果得自奧那斯達伯布里亞馬，及南國南部國境，進攻希臘及土耳其，並得從阿爾巴尼亞，及愛琴海各島，空襲希臘軍事中心地，一，意國如參戰，匈牙利，保加利亞將成爲與國，希臘，土耳其，南斯拉夫將成爲敵國，屆時蘇聯以對德關係觀測，將對意採取友善態度，一，英國爲阻止意軍進迫蘇彝士，埃及將發生激戰，又自亞比亞尼亞進攻，奪取吉布基港，亦殊容易，一，鄰近突尼斯，埃及，利比亞，將成爲決戰場

意報評論
比軍投降

△米蘭二十九日海通電：意國各報紙對於比國投降一事，頗爲滿意，並指出此舉係聯軍之重大新打擊，五十萬比國兵士解除武裝，必使英法受莫大影響，英遠征軍及法國北部之法陸軍必喪失陣地，意國深信除非英軍迅速逃過海峽，亦必被迫投降，比王避免無謂流血之決心，意國朝野一致認爲最聰敏之步驟云

英暫拘禁德奧婦女

△倫敦二十八日路透電：英政府業已下令暫時拘禁年齡在十六歲至四十歲間之德奧婦女，於「人島」云

歐洲領海內
日輪撤退

△東京二十九日海通電：據星期二朝日新聞之消息，日當局已令歐洲各國領海內之日商輪撤退，據云，此舉係由於北海及海峽港口成爲戰區所致，撤退之日商輪將行駛日本，澳大利亞，美國，印度，及南海羣島之間云

▽▽　▽▽

搭載戰車大飛機
構造新奇載重三十噸
現已造成者有二百架

△紐約二十八日同盟電：據二十八日到此間之消息，德秘密武器成料係指搭載三十噸級戰車而能飛翔之巨大新型軍用機，該飛機翼長六十米突，裝備一千二百馬力之引擎機四座，其外型與特爾尼埃轟炸機相似，收容野砲運往戰綫，德國自昨秋開戰當時，業已建造此種飛機二百架，則德軍當襲擊英本土，能運送強力之機械化部隊及陸上部隊云

大阪商船駛入印度
被武裝兵搜查

△中央社二十八日大阪電：大阪商船公司，接印度來電，該公司汽輪阿托拉斯丸，駛入印度加拉登港，突有武裝兵士及關員三十人，以搜查軍火爲由，登輪搜查，外務省業調查眞相

法怠工工人
判處死刑

△巴黎二十八日路透電：某工廠煽動怠工之法工人四名，已被巴黎軍事法院判處死刑，其餘工人各課以徒刑二十年云

情盧漫話

太太

情聖

據我想全世界握有至高無上的權威的人，莫過於太太了，太太這名詞，既溫馨，又甜蜜，而且含有無可奈何的勁頭兒，這年頭兒誰沒有個太太——假使你沒有，你太運氣了——凡是有太太的，自己想想就知道太太是個怎麽個味兒。

據說天下有三種氣最不好受，第一，上司的氣，你爲飯碗問題雖然委屈也只好忍忍，第二，是父母的氣，父母之恩昊天罔極，雖然寃枉你，你也只好受，第三，就是太太了，這氣受起來簡直不是味兒，較以上兩種，眞有天淵之隔。

上司的氣，你可以申辯，必不得已，你可以合則留，不合則去，你還可以離開他，父母的氣，你仍然可以申辯，再不然等他老人家氣一平，也就沒有什麽了，天下絕沒父母故意找小輩爲難的，惟獨太太的氣，那是集天下氣之大成，令你無從和她分辯，不得不受，而且受了之後，有苦無處伸，令你無法逃開她的範圍，並且有時令你受了她一肚子氣，她有法子讓你反而向她陪小心，找話說，嗚呼，夫然後你纔佩服太太之偉大！

——待續——

歌舞團巡禮

少岩

用眼光在維多利花園裏面擁擠的觀衆巡視一周以後，我就需要進去觀禮了，於是我在人縫裏闢開一條血路，直衝而入，拭着額上的汗珠，我想這已是他們表演第五天了呢！

音樂是那麽動人地奏起前奏曲，接着豔麗的幕拉開，鮮明的水紅綢帳的襯托裏，演出了六位女士的歌舞，這樣地音樂與銀角交響着，節目表便順序地揭過，一陣采聲，一陣掌聲，幾乎震動了每個人的心弦，的確，人們已爲他們[illegible]起一直看到最後的歌舞劇的，在這次巡禮的終結，我願在腦海裡從最後的一幕開始，爲這動人的歌舞的演出作一次迴溯。

「桃源仙境」是全體團員的表演，插曲與劇情相當的融洽，更加以通力的合作，精采處的確，令人興奮，聽了求愛曲麽！這是向戀愛場中的利誘下了有力的針砭啊！

飛車的技術，當然是朱元康君最令人屬目，幾次的花樣，都同聲得到好評，尤其是一位四五歲的小弟弟，更逗人發笑。

新新歌舞團少女團員在「滿園春色」裡

以「土風舞」而震攝觀衆們的董愛萍小姐，那活潑而婉轉的姿態，又起舞了一隻「碰鼓舞」，鼓聲相映下，健美的玉體，作曼妙的廻旋，無疑的這是足以撩人的最精采的一幕了。

匡巧珍女士的藝術，不是早爲人們所欣賞的麽？她獨唱的木蘭從軍，使我明白了她爲人們贊美的原因，嘹亮的歌喉，實在有陳雲裳的風味，洋溢出舞也有很好的演出。

王寶媛的泡泡向天昇，是比較以前更賣力的，歌聲舞步，令人留下了永不能忘的嬌小玲瓏的影子。

北士舞與滿場飛，美珍女士等的成績，當然也是不壞的，這次該團連映五天，而賣座力仍然不稍減，由人山人海的花園裡，就可以知道他們藝術的魅力，是如何的偉大了。

雨天的詩情

鄭燕生

我雖然是湖北人，却生長在北方，湖北對於我，除了「原籍」二字，一切都是茫然的，這一次回到武漢，才開始體驗湖北的種種，別的不談，最使我有深刻印象的，莫過於雨，尤其是夜雨。

正在炎熱不可奈的時候，忽然下雨天小雨，使人昏亂的精神爲之一爽，坐在家裏，望着窗外陰陰的天色，心中自有安靜的感覺，這時，或擁衾高臥，或打二兩酒就花生米。或二三好友品茗清談，都是不可多得的境界，但是，最妙的還是焚香靜坐，默悟詩情，陸放翁有絕句云：

錦繡紛紛眩女工，詩家于此欲途窮，語君白日飛昇法，盡在焚香聽雨中。

可見雨是能喚起詩情的，多雨的武漢呀，是富有詩情的都市呀！

然而最富有詩情的還是夜雨。

沉默的夜呀，瀟瀟的雨呀。

提起夜雨，想起下面一段故事。

「李博士涉，諫議渤海之兄，嘗適九江，看牧弟。臨袂，凡有囊裝，悉分匡廬隱士，惟書籍薪米存焉，至皖之西，忽逢大風，鼓其風帆，數十人皆執兵仕而問，「是何人？」從者曰，「李博士船也，」其中豪首曰，「若是李涉博士，吾輩不須剽他金帛，聞其詩名日久，但希一篇，金帛非所貴也，」李乃贈一絕句，

春雨瀟瀟江上村，綠林豪客夜知聞。他時不用相迴避，世上於今半是君！

豪首餞路且厚，李亦不敢却焉。」

這首詩的情，景，都是別有風味的。

像「夢回倦枕燈殘後，詩在空階雨滴中，」固然很雋永，還不如「夢破江亭山驛外，詩成燈影雨聲中，」的輕逸。

「清夜沉沉動春酌，燈前細雨燈花落，」這意境何等幽雅。

——待續——

行情

吉

一行六個人，踏進一家戲園子的門口，前輩太太爲了要搶着做東，匆匆地看好了座位問明了票價是二塊一張之後，在皮包裏面拿出十五塊錢塞進售票處的窗口：「請你給我們六張戲票。」

出乎我們意外的售票先生并沒有高抬貴手把戲票扯下來，還是傲然高坐的慢吞吞地答覆了這麽一句：「沒有錢找。」

「那末，請你給我們票子，錢，回頭再找好了。」前輩太太毫不猶疑地說。

「到外面換好了錢再來，要不然，妳就先買五張票。」一個冷冷的回答。

「那也好，可是，還有一個座位，請妳暫爲給我們保留一下，可以？」

能够保留的話，就給你們保留……」售票先生有點不耐煩起來，意思是說：沒有人要這座位的話，就給你們保留好了。

那時，戲園子門口，車水馬龍，一般觀光名票登台的顧客們，有的拿了票子跑進去，有的握着錢搶着買票子，于是，前輩太太着急起來，生怕看好的位子給後來的人買去，她重新打開皮包，經過了仔細的搜索之後，摸出一張十塊錢的軍用票[illegible]欣然交給售票先生：有了「請你給我們戲票吧！」

「沒有錢找」的問題，總算得到了解決，售票先生搬起「錢從票薄上扯下六張戲票交給前輩太太了，可是售票先生并沒有找錢，他說：

「軍票作十二元正好」

「怎麽？外面不是用十三塊多嗎？」前輩太太有點不大痛快的問他。

「是的，我們這裡只用十二塊了；妳要不願意，還是到外面去換了再來買票。」售票先生簡單的解釋之後，掉過身去招呼其他的顧客去了。

當然在那時的熱鬧情況之下，要讓我們跑出去換好了錢再回來，座位無疑地是要靠不住，前輩太太畢竟是大方，稍爲考慮之後，也就不加計較了。

一原來行情是跟着機會而變化的：」看完了一場名票上演的好戲之後，雖然我是個門外漢，對於所謂「驚鴻難見」之妙，無從領略，然而無意之中，却得到一個應變的經驗了。

代郵

惠靈先生：「抒情漫畫」及「剪影」仍希源源惠稿！

恨紅先生：大函奉悉，廣告師手續一節，請逕函本報廣告部詢問！

編者

雜件

感謝名醫熊雨農

主治 小兒科 男婦喉科

弟李明志謹謝以感再造之恩。先生寓法租界大舞台對面

北京毒科大專家陳蔚堂

來漢寓中山路新市場下首新華商店內施行免費檢查花柳各種性病查梅毒有四期入肺之危淋病有精化氣化之分檢查有無隱毒與轉變據實相告決不悞人欲治者購藥另有保單

五淋丸根治五淋白濁每盒四元

紫金丹根治五淋白濁魚口便毒下疳等症每盒一元二角

浙江老慶雲金號

兌換赤金條錠專製金銀飾首精選珠玉鑽石時代新奇鑲嵌如蒙各界惠顧無不竭誠歡迎 地址法租界德興里口

經理各種香烟煤油推銷皂燭麵粉火柴罐頭

鴻發祥香烟公司

價廉物美以表歡迎 地址民族路六十八號即大夾街口

北平傳記證章廠

本廠特請京津名師專做景泰琺瑯各種爵章獎章帽花領章雷鍍金銀烏古色克囉咪等工精價廉任憑比較如蒙惠顧定期不悞無任歡迎 廠址：漢口府東二路楚寶後街拾伍號

馮定安脾寒丸啓事

爲杜絕假冒起見自五月二十日起盒面及瓶面均加貼金錢形辨眞券以免魚目混珠購者留意本外埠各代銷處如有存貨請向小夾街怡心樓總經理處更換可也

贈瘰癧奇方

鄧當卿寄奉慶心論念南無阿彌陀佛百遍祝君獲福

照方自已配製服食無論新久瘰癧已潰未潰均可馬上見功奇在永不復發可向上海英租界廣西路六十九號（格致公學對面）徐禮文函索原方附[illegible]

廣雅中學招生通告

本會依照原定計劃大綱有廣雅義塾中小學之設立現已覓得本鎮洪益巷前夏口縣署房屋重加修葺先行招考中學生所有班次名額考期科目列後一，班次：初中一上，二上，三上，高中一上各一班 二，名額：每班五十名 三，考試科目：初一上（國文，算術，英語或日語）初二上初三上（國文，代數，幾何，英語或日語，史地，理化）四，考試日期：六月二日上午新鐘九時起 五，考試地點：四民街教員訓練所 六，報名日期：五月二十九日至三十一日 七，報名手續：塡寫報名書并隨繳證明文件及二寸半身像片二張證明文件驗明後當時退還報名費免收 八，報名地點：特一區漢中街一四五號廣雅學會事務所 九，待遇：免收學費 十，附註：本學期開學較遲其未能授完課程在暑假內補足

武漢特別市總商會籌備委員會通告

查本會籌備武漢特別市總商會已經數月現在籌備期限行將屆滿亟應趕辦正式總商會成立各事宜所有各業登記及籌備同業公會等事務應即限期暫停爰經提交第二十四次全體委員會議議決本月底（即五月卅一日）暫停登記督催已有組織之各同業公會籌備會於本月底以前成立正式同業公會并呈報等語紀錄在卷除呈報并通告外特此錄案登報以便週知

安利英催換棉紗棧單

敬啓者凡持敝行臨時棉紗（即復興公司三十二支金獅球細紗）棧單人請於兩星期內前來更換正式棧單過期不換概作廢紙特此通告 漢口安利英行啓 一九四〇年五月二十四日

武漢特別市市政府衛生局工務局會同招商承辦漢口傳染病醫院加建病室辦公室及衛生設備等工程通告

茲因本市傳染病醫院（院址在漢正街清遠巷前湖北省銀行倉庫）加建病室辦公室及衛生設備等工程招商承辦定於六月一日下午三時在衛生局當衆開標如有投標者可於五月二十六日至六月一日午前止前來衛生局領取標單暨簡章圖說（每全份紙張手續費二元）隨繳押標金日鈔五十元得標後移作保證金之一份未得標者無息退還特此通告

湖北省政府警務廳招標通告

一本廳現擬將武昌城內羅祖殿十四號房屋改修爲警官講習所所址凡在本府建設廳或漢口特別市建設局登記之甲等營造廠願意承包上項工程者務於六月壹日上午十時至本廳總務科事務股繳納印刷費日鈔二元領取圖樣章程標單等件並限於六月叁日下午三時以前將標單及押標金呈送本廳以便開標決定選取其繳納印刷費無論中標與否概不發還特此通告

經濟新聞

外匯同趨伸展 滬標金仍轉軟伏 本市飾金原價收售

本報訊：據上海電訊：昨日（二十九）滬市金融消息，英匯趨伸，已超越四辨士又八分之一，美元亦略轉佳狀，回復五元又二分之一，標金漲風已戢，僅盤旋于五千九百二三十元間，頗有暫時穩定狀態，據本市金融界人談及，在月內可無巨大波浪發生，惟待出月後，未免又有變化耳，本市銀樓飾金，自上日軋升十元以後，昨日亦仍照原價收售，茲節錄滬市金融交易市價于後

（先令市價）（上午收盤）。現貨，四辨士又八分之一，六月份期貨，三辨士又三十三分之一（下午收盤）。現貨，四辨士又六十四分之九，六月份期貨，三辨士又六十四分之六十三

（美元市價）（上午收盤）。現貨，五元又十六分之七、六月份期貨，五元又十六分之三（下午收盤）。現貨，五元又二分之一，六月份期貨，五元又四分之一

（標金市價）（上午收盤）。五千九百十元（下午收盤）。五千九百三十元，五千九百二十元

香港本年第一季 出入口貿易統計

香港航訊：本港之出入口貿易，不特不致因戰爭的影響而告縮減，據進出口署統計處發表之本港出入口貿易報告，本年春季進出口貿易總值爲三萬五千零五十萬元，（仲二千一百六十萬鎊），上年同期內之數字僅爲二萬四千六百萬元，（仲一千五百二十萬鎊），以港幣計算，比較上年增加百分之四二，五，以英鎊計算，則增加百分之四二，一，本年第一季進口總值爲一萬九千八百三十萬元，（仲一千二百二十萬鎊），上年同期內之數字爲一萬二千五百八十萬元，（仲七百八十五萬鎊），出口總值爲一萬五千二百二十萬元，（仲九百四十萬鎊），上年同期內數字爲一萬二千零五十萬元，（仲七百四十萬鎊），以港幣計算，進口增加百分之五八，〇，出口增加百分之二六，三，以英鎊計算，進口增加百分之五六，四，出口增加百分之二七，〇，本年三月份進出口貿易總值爲一萬二千三百七十萬元，（仲七百六十萬鎊），上年同月份之數字則爲九千一百九十萬元，（仲五百七十萬鎊），以港幣計算增加百分之三四，六，以英鎊計算增加百分之三三、本年三月份進口總值爲七千五百七十萬元，（仲四百七十萬鎊），上年同月份數字爲四千八百萬元，（仲三百萬鎊），出口總值爲四千八百萬元，（仲三百萬鎊），上年同月份數字爲四千三百九十萬元，（仲二百七十萬鎊），以港幣計算，進口增加百分之五七，七，出口增加百分之九，三，以英鎊計算，進口增加百分之五六，七，出口增加百分之一一二〇。

柴煤針織襪業兩公會 定期正式成立

中央社武漢訊：本市柴煤業公會自經潘幼卿等籌備以來，現已達成熟時期，近各籌備員公決定明（三十）日正午十二時假三民路老會賓酒樓，呈請各主管機關屆時派員蒞臨監選，針織襪業公會定後（三十一）日假中華區淮鹽公所正式成立，該會籌備主任程少棠，業將正式成立日期呈報市社會局總商會籌備委員及各關係機關云。

武漢商情

米類（每石市價）

品名		價格
頭號熟米	華幣	三一，〇〇〇
二號熟米		三〇，〇〇〇
三號熟米		二九，〇〇〇
四號熟米		二八，〇〇〇
八號熟米		二四，〇〇〇
上糯		四〇，〇〇〇
次糯		三八，〇〇〇
下糯		三六，〇〇〇
碎糯		三〇，四〇〇

雜粮類（每担市價）

品名		價格
陳小麥	華幣	十一，五〇〇
次小麥		七、八〇〇
稗豆		十〇，五〇〇
蠶豆		十〇，六〇〇
豌豆		十〇，二〇〇

油類（每担市價）

品名		價格
白芝蔴		三五，六〇〇
黑芝蔴		三一，四〇〇
豆油	日金	四五，〇〇〇
生油	華幣	六四，〇〇〇
蔴油	華幣	七六，〇〇〇
菜油	華幣	六〇，〇〇〇
秀油	每桶華幣	一五〇，〇〇〇
桐油	每担華幣	一三〇，〇〇〇

酒類（每担市價）

品名		價格
汾酒	華幣	四八，〇〇〇
加皮		四五，〇〇〇
金菊黃		四五，〇〇〇
碧綠		四五，〇〇〇
南酒		二八，〇〇〇
花彫	華幣	三八，〇〇〇
竹葉青		四〇，〇〇〇
本廠紹酒	土壜	十二，〇〇〇
每箱二十四瓶市價		
太陽啤酒	日金	一四，〇〇〇
麒麟啤酒		一四，〇〇〇

肥皂類（每箱市價）

品名		價格
祥茂皂	日金	一九，〇〇〇
扇面皂		二一，〇〇〇
開拓皂		一七，〇〇〇
岡本皂		一八，〇〇〇
豐姬皂		一八，〇〇〇
千鵬皂		一五，八〇〇

金錢市價

品名		價格
赤金買進	每兩	五八九，〇〇
赤金賣出		六二五，〇〇
銀元	每元	六〇〇枚

糖類（每担市價）

品名		價格
車糖	日金	八〇，〇〇〇
次車糖		七一，〇〇〇
青糖		五二，〇〇〇
赤糖		六二，〇〇〇
粗砂白糖		六五，〇〇〇
冰糖	每箱	三六，〇〇〇
廣冰糖	華幣	八二，〇〇〇
廣紅糖	日金	五二，〇〇〇

煤炭類

品名		價格
烟煤塊	每噸華幣	七九，〇〇〇
烟煤末	每噸華幣	七一，〇〇〇
板炭	每担華幣	一一，〇〇〇
柴煤	每噸日金	四二，〇〇〇
炭元	日金	二，八〇〇
松柴	華幣	三，〇〇〇

麵粉類（每袋市價）

品名		價格
綠龍牌	日金	七，〇〇〇
紅龍牌		六，四〇〇
黃龍牌		五，〇〇〇

香烟類（每箱市價）

品名		價格
十支美駝牌	華幣	二，〇〇〇
實船牌十支	華幣	二二五，〇〇〇
金槍牌十支	華幣	二三〇，〇〇〇
將軍牌二十支	華幣	三六五，〇〇〇
黃金	華幣	四五〇，〇〇〇
品海	華幣	四九〇，〇〇〇
美芳	華幣	二二〇，〇〇〇
小美傘	華幣	五二〇，〇〇〇
大美傘	華幣	五九〇，〇〇〇
紅五輪	華幣	三三〇，〇〇〇
白五輪	華幣	三三九，〇〇〇
吉祥牌十支		二二〇，〇〇〇
百花牌十支		二〇五，〇〇〇
大美牌		二一〇，〇〇〇
指南針十支	華幣	二七〇，〇〇〇
黃錫包十支		三八五，〇〇〇
樂天	華幣	二三〇，〇〇〇
歡迎	又	五一〇，〇〇〇
大秋牌	又	三六〇，〇〇〇
萬壽牌	又	二三〇，〇〇〇
五蝠牌	又	二三〇，〇〇〇
金鷄牌	又	二二五，〇〇〇
新月	華幣	四六五〇，〇〇

雜貨類

品名		價格
船牌	華幣	五九〇，〇〇
紫金山	華幣	六〇〇，〇〇
雙刀牌	又	四八五，〇〇
亞細亞煤油	每聽日金	一三，五〇
德士古		一三，〇〇
鷹牌		一三，八〇
城門牌		一三，五〇
僧帽牌洋燭	每箱	一九，五〇
鷹牌洋燭		一八，〇〇
三角牌	每袋	五二，〇〇
洋鹼	日金	[illegible]
卜內門純鹼	每袋	七四，〇〇
卜內門燒鹼	每桶	四五，〇〇
安住牌	每箱	二，二五
蚊香	日金	[illegible]
月虎牌		一一〇，〇〇
雙錢牌火柴		五六，〇〇
孔雀牌		五二，〇〇
龍星牌		五二，〇〇
鷄牌		三，五〇〇

南昌市逐漸繁榮 商店紛紛復業 向官廳登記者千餘家

南昌市光社訊：本市事變後市面荒涼，商業停頓，經新政府努力建設，逐漸繁榮，近來復業商店大有雨後春筍之勢，茲將向市社會科請領營業證之商店，探誌於下

麵飯料理業，六十九家，雜貨業，四百二十七家，屠業，四十八家，米業，二百十三家，洗染業，十二家，捲烟業，十五家，銅錫業，一家，鐘錶鑲牙業，十九家，清茶業，六十家，理髮業，廿一家，爐業，二家，洋貨業，廿三家，估衣業，一家，醬油業，六家，酒業，八十七家，電料業，二家，竹木業，十四家，棉花業，一家，成衣業，八家，壽枋業，一家，紙業，二十七家，印刷業，二家，皮革業，二十六家，水菓業，六家，荒貨業，四十五家，刻字業，一家，鷄鴨蛋業，三家，玻璃業，三家，帽子業，三家，字畫業，二家，沐浴業，二家，剪刀業，二家，寫眞業，二家，牛乳業，一家，茶葉業，二家，油鹽業，二家，洋鐵業，六家，旅館業，五家，糕餅業，五家，布業，五家，神香業，五家，木器業，一家，鍋鑽業，五家，煤炭業，廿一家，瓜子花生業，十七家，京菓南貨業，三家，豆腐業，十二家，土車業，一家，糖業，十家，首飾業，二家，豆子業，一家，春肥業，一家，藥業，六家，磁業，九家，

萍蔴繩綫業工會 定期成立

中央社武漢訊：本市萍蔴繩綫業工會自四月十一日開始籌備以來，公推余方卿爲籌備主任，據悉該會登記會員迄已超過二百餘名，特定六月五日假長堤街九蓮上巷二十八號正式成立，先期呈請各主管機關，屆時員派蒞臨指導云

天津汽車服務社 兼售美國造US牌新輪胎 兩儀街

武漢特別市市政府工務局購料委員會標購各項工程材料通告

本會需購烟煤一千噸、棒木六百根、皮篙一千根、柏油十萬磅及洋松、閘板等材料，如有意承辦者，務於六月四日正午以前親來市政府工務局傳達室領取標單、材料單及說明等件，並定六月四日下午三時在本會當衆開標，特此通告

湖北省政府教育廳招標通告

本廳修築武昌前中華大學舊址校舍，如有願意承包兼有相當資本者，務於六月二日以前到本廳事務股領取投標須知及圖樣標單，同時繳納紙張費日鈔五元，押標金日鈔二百元，並定於六月三日在本廳開標，特此通知

律師梁治平代表白長發白阿氏結婚聲明

據上開當事人聲稱：我倆承戚友介紹，雙方同意訂定婚約，已於本月念六日公開結婚，恐外人不明，法例妄加干涉，特委托貴律師代表登報聲明，前來，本律師查所稱與現行民法第九七二條及九八二條規定，委無不合，特代聲明如右 律師梁治平法律事務所[illegible]倫里[illegible]號

遺失聲明

遺失聲明 茲遺失陸軍特務部武昌分室第二五二九三號安居證一枚，除呈請補發外，特此登報聲明作廢 馬可發啓

遺失聲明 茲遺失陸軍特務部武昌分室第四〇六四二號安居證一枚，除呈請補發外，特此登報聲明作廢 盧洪學啓

遺失聲明 茲遺失陸軍特務部發給安居證一枚（號碼誤記）除呈請補發外，特此登報聲明作廢 花樓街九八號雷子行啓

遺失聲明 茲遺失軍特務部發給第一八五七三三號安居證一枚，呈請補發外，特此登報聲明作廢 左漸榮啓

遺失聲明 茲遺失陸軍特務部發給安居證一枚（號碼誤記）除呈請補發外，特此登報聲明作廢 漢路二四號余少廷啓

遺失聲明 茲遺失漢口軍特務部發給商業區第八五九八五號安居證一枚，除呈請補發外，特此登報聲明作廢 程錦文啓

遺失聲明 遺失參議府丙字第三八六號銅質證章一枚，除呈請補發外，特此登報聲明作廢 周澤民啓

存摺 茲遺失漢口中南銀行儲蓄部零存整付第三三一號葉家謨戶存摺，計存本息叁百肆拾貳元壹角，除申請掛失外，特登報作廢 葉家謨啓

遺失聲明 鄙人於本月二十一日因事外出，昔被竊盜混入室內，將長夾袍長褂各一件竊去，內有武漢特別市市政府第七〇五暨乃役證章暨財字第一八一號身份證明書一并竊去，業已呈請漢口警察局嚴密緝拿在案，除呈請補發外，特此登報聲明作廢 李建國啓

新製 難病告癒最多的婦科靈藥

美神丸

日本最有名之婦科靈藥

告痊者最夥，雖屬專門醫師，亦推爲自採良藥，新製美神丸的效果，確是其他平凡藥物望塵莫及的優秀藥。本藥在今日的日本，爲評價最高的有名藥物，猶如家庭常聘的名醫，使用便利而且秘密，具有洗滌手術注射同樣的効力，而對所有婦科諸病，確有治本治標的偉效，所以謹告凡身患婦人病而居愁城中的姊妹們，不論處女或太太，請速一試本藥，保證使儞滿意。

免費奉贈 請將本報名稱註明於明信片上，逕向總舖來函，當即照送美神丸一冊期份、婦人病之論理根治法以及其他貴重物品，不取分文，請即函索，名額有限，機會莫失之

本藥特効：白帶、赤帶、內膜炎、卵巢炎、子宮下垂、後屈、月經不調、肌膚嫩美、常駐青年、久婚不育、四肢畏冷、缺乏房味、及其他婦科病症

藥價：三星期份一元一角，五星期份一元八角，十星期份三元五角

各地有名大藥房均有發售

大阪市東區南久寶寺町堺筋 總舖 宮內善進堂

精神与金錢

胃腸營養 若素

精神與金錢驟視之似無何等關係，但實際上，精神充足方能盡力事業，事業發展，方能獲得金錢，謂精神爲金錢之母，亦無不可。

精神之[illegible]源則在於健康，故健康實爲人生之基礎，不可稍有疏忽。

若素含有多種寶貴營養素，如各種維他命，荷爾蒙，多種活性酵素，功能開胃健腸，補血益氣，真可稱爲健康之母，身體感覺虛弱，精神感覺頹唐者，服用若素，能轉弱爲強，精神日見充足。

上海若素大藥廠監製

相需相助 共存共榮

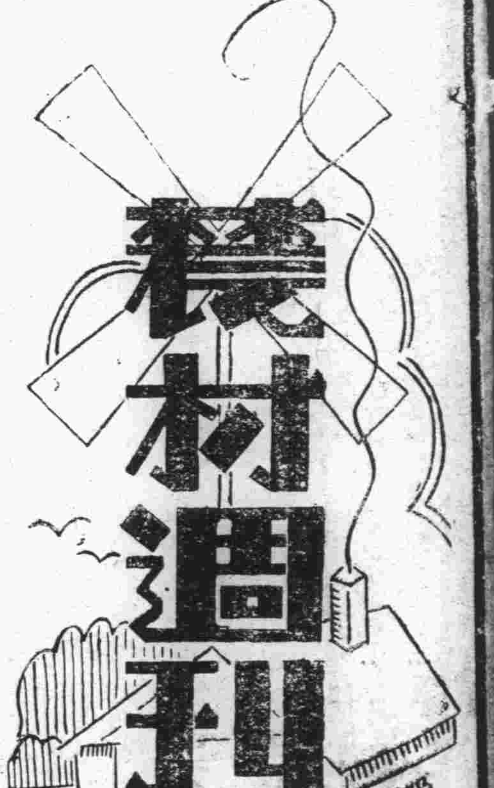

第五期

武漢青年協會農村問題研究委員會 主編

從復興農村說到「合作」與「合作行政」

苹子

國家施政，均有其一定的目的；合作政策是目前中國主要的經濟政策，當然也不能例外，那麼，中國實施合作政策的目的何在呢？這是我們首先應該研究的問題，不過，一無論是計劃着或實行着的經濟政策，原來都是根據一個目的或理想而確立的，然而，因爲主張或實行這個經濟政策的主體的不同，而他所根據的目的或理想，自然各有差別」，「這些主體——國家，公共團體，政黨，特定的社會階層，特定的職業利益代表者等許多的集團，他們在實際上所主張經濟政策，就是他們的意見的一種表現，而且這些意見都是很主觀的」。從這裏可知一種經濟政策當初的目的雖同，而實際上担當者不同，結果仍不能達到原定的目的，似此原理應用於現在我國合作政策上，那麼推進合作事業應屬於誰者之手？政府呢？抑社會團體或職業利益代表者呢？這亦是我們不能不討論的問題。

如果上述這兩個問題確定之後，我們再來討論合作行政問題，我想一定可得到比較可靠的結論，因爲這是合作行政首先應定的方針，如果以有這種預定的方針，則所謂合作行政的統一或合作效能的提高，實際上成爲悅耳的空話而已。

在新中國建設階段裏的合作事業，牠的內容至少要包含這兩個主旨：第一，從消極方面說，應團結中下社會階層經濟力最薄弱者，以淸除一般渾田龐大經濟力量從事剝削壓榨而增加利潤的奸商市儈，第二，運用這種組織，推廣農村去，使一般農業皆趨向合理化的理想途程邁進，那麼全國民衆一定可以蒙受莫大之福利，更進一步說，「復興農村」「建設農村」都很明顯的是靠着合作事業的推進程度而決定。

上述可以說是新中國建設的內合作事業的最終使命和特殊任務；現在進而討論以怎樣的方式來推進合作事業，纔能達到我們所希冀的目的。

推進合作事業的方式，不外三種，一放任制，二强迫制，三指導制。這三種推進合作的方式彷彿僅限於手段之不同，其實對於合作事業前途之影響極巨，現分述如次：

(一)放任制：即由民衆自發自動去建立的，凡合作事業之組織，領導等，完全任私人或社會團體負責，政府不干涉合作組織的活動，至多也祇是處於協助地位，所以牠本身是當作社會事業，而不是經濟政策，同時對於政治態度是嚴守中立。

這種推進合作事業的方式，實爲羅口戴爾派基本的原則，不過，自資本主義各國實施統制經濟以來，一方面，因政府對於合作事業的遊誘或干涉，使其融合於國家經濟政策中；另方面，合作社爲保持本身的利益和存在，事實不能脫離政治，因此二點，「政治中立」的主張，現在只是合作領袖們的理論罷了，實際上，直接或間接都同政黨結了緣，例如：比利時合作社加入社會主義黨，意大利合作運動歸併法西斯運動，甚至首創政治中立論的英國合作主義者，也有合作黨的發現，這些實例，都可證明合作運動與政治運動的結合，而此種動問，問題並不是什合作應不應參加政治，而是能不能脫離政治，若是事實不能脫離政治，他們爲了保護合作事業的存續與發展，而積極參加政治運動，這是進步的見解，那些「眞合作派」反而顯見其落伍了。(待續)

農村副業講座

鴨的研究

馮平凡

鴨，是水禽類。可以水飼，同時也可以陸養，牠的肉較雞肉稍粗一點，可是牠的味道鮮美可口，和雞肉不相上下，且富含着滋養的成分，肥滿易吃．是我國人士所愛吃的，其銷路之大，的確是不亞於雞子，，在世界，論何國家比較，沒有比我國飼養得最多的 臺灣和日本還在次之，牠的發育非常的快，幾個月以後就可以供給我們佐餐了，鴨養的養法非常的簡單，飼料也容易得着，在我國的長江以南各省養畜最多，凡是在接近河濱的地方，飼養是最方便不過的，在我國農村中間，大都是零星飼育，作爲農家的副產，假若在河港分岐鼻近水濱的地方，利用水中的飼料，作爲大規的飼養，一是能夠獲得很大的利益，而且牠所產生之卵，比雞卵稍爲大一點，價錢也略高，富有蛋白質，與雞蛋之蛋白質相同，所可以作滋養品，同時也可以做菜，所以鴨和鴨卵在中國的銷售是很廣的，現在將鴨的繁殖和飼養以及管理，略述在下面，以作農村副業的研究：…

一，鴨的繁殖

在我國的鴨種，可以分爲江南種，和江北種，這兩種以江南種比較小，但是鴨肉很嫩而且味鮮，可是江北種體量雖然是大，而肉老味淡，在這個兩者之中的，尤其是我國蘇省所產之斬門鴨最爲著名，因爲牠的體量不獨肥大，皮肉也很細美，所以我們在飼養之前，對於鴨種的選擇，是該特別加以注意，必須先選好鴨種，然後再使其繁殖，假若鴨種難得獲得，也可以選擇最良種之鴨卵，使之孵化再來繁殖，談到鴨卵與雞卵之比較，則鴨卵形大，而殼色青白，卵黃爲深黃色，若是夏天中，鴨卵黃呈顯着紅色也是有的，比雞卵之黃大，而味道略帶着鹹味，牠的卵白比雞卵白略呈現着青白色，其重則比雞卵約增三分之一，其構造成分和收藏搬運等，切處現方法和手續，都是與雞卵相同的。我將其孵化分述如下：……

(一)人工的孵化：關於人工的孵化方法，是雞卵的方法相同的，所有的用具和溫度，必須要加以注意，切不要使其過於不及，近年以來沿江北岸，有的專以人工孵鴨爲職業的，這種方法比雞卵的人工孵化，更爲發達的因爲鴨的孵化力量，不及雞之靈活，所以不得不已而有人工之孵法，其目的是想使其廣爲繁殖，而我國向來沿用的方法，是用直接火力，雖然是孵化而出小鴨，但是對於生理，將來之發育，免不了有着種的妨碍，若是用新式的孵化器，以間接的火力，很是合乎生理，對於將來孵出之小鴨，不致於體弱難養，因爲新式的孵化器其溫度既有標準，而且其濕度空氣也能夠供給，自然是比較適宜，其所經過的時間，大概須要三十天的光景，就可以孵出小鴨。

(二)鴨窩的孵化，鴨的性情非常的笨滯，不善於孵卵，所以用雞窩來孵鴨卵，在我國的農村家，常常的沿用此法，每一個雞窩，可以孵卵十五枝，盡用良鴨的種卵，不可以混入雞卵，將已孵之母雞入內孵之，一切管理是與孵雞卵方法相同的。

(三)鴨的孵化的方式：用母雞來孵化的方式，很是不方便的，因爲有母鴨能夠孵化，有的不能夠孵化的，每天祇能夠孵化得十七八枚，可是鴨體又不大靈活，而且又疲於孵卵，所以在現在農材之下，這種笨法實在少見。

總之對於用來孵化之卵，務必要揀選大而且整齊的，在產生後十天以內的較爲適當，不然陳宿過久，孵時常常不能成熟，至於鴨的交尾期間，在雄鴨生後五個月換毛以後，各部份都已發達完竣，就可以使牠交尾，可是鴨的交尾合之，至於雌鴨方面，多半在游泳的時候交養到八九個月的時候，就可以生卵，育成的時期，在鴨生後四個月期間，就能肥壯起來，可以供給食用，若是鴨種不良好，或者是飼育沒有得着方法，也有的遲到半年以後，才能夠肥壯，假若不以宰殺，牠的生活年限可以達到六七年，凡是雄鴨一只可以配雌鴨五只，像這樣的雌雄相配，是很合宜的。

二、鴨的飼養

關於鴨的飼養方法可以分爲水陸兩種，現在將其兩種方法分述在下面

(一)水飼：在我國河流池塘非常的多，以水飼最爲合宜因爲飼於其中，可以得着天然的飼料，而且鴨又是水性動物，所以適宜於水飼，凡是在鴨孵化以後着其破殼而出的當時須速急捉去，放在竹籠裏，大概須經過一天，或者是三十小時以後讓牠的羽毛漸漸乾燥，再然後給以糯米煮成粥糜，使牠飽食，這叫做塡嗉，此後則用粟米素菜飼之，並飲以清水五六日後，常置於清水盆中，使其自由練習浮水，藉以洗浴其身，籠中須舖細草，使其睡，大約經過半月以後才可以使入淺水河灘任牠徘徊游泳，可是在初幾天入水的時間不可以過長，嗣後才可逐漸增加，再經幾天後可以任其整天的自由游泳，整天的尋食，早上放飼，晚上歸籠，若飼料不足時，宜於早晚給飼兩次，給以穀粟等，大概水飼之處，以流水的地方爲宜，因爲水勢淸靜，而水中的小動物也較多，如螺，蝸，魚，蝦，水牛動物之類，都可以做鴨之食料，在流水以外，池塘之中也很合宜，關於蟲類，藻類，一是很多的，所以便於利用天然養料。

在我國的農村中飼鴨，普通可分爲兩種的：(一)以畜鴨爲正業的，在春末夏初的時候，孵卵數百，飼鴨成羣，以數人管理，駕着一艇小船，驅於水，在來於河中，而鴨之入水，已成習慣，自然能夠捕尋食物，這裡食盡，再驅於他處，於是終日游在河中，直到夜深方回，用這種方法飼鴨，對於鴨之發育非常的快，從四五月到七八月，重量可以達到二三斤，就可以肉食，每年產卵也有七八九十顆之多。

(二)以畜鴨爲副業的：在家居中略養鴨幾隻，作爲副業，每於早上放出，飼於村邊圩塘之中，居有一定所在，不像前者一樣的驅逐放飼，晚間則收之宿舍，每天的食料也無一定的供給，像這種飼養方法，對於鴨之發育頗遲，必須經過半年，才可以食，可是牠的產卵不致有遺失。

關於以上兩點，前者是用以食肉爲重，後者是重在產卵，各有優點，若在孵卵二個月以後，若行肥育法者，則其發育也很迅速，若常常飼育，使其產卵，則不可行肥育法，因爲對於經濟上不免有所損失。

肥育的方法，用麩，粕，糠，雜穀，殘飯等爲飼料，此外再須給以青菜葉及動物質食物，以及馬鈴薯，山芋，萊菔等，動物質中以田螺，魚，蝦，及其他動物臟腑爲主，每天喂三次，按時給食，食後須給以清水，水內略入砂粒，因爲砂粒可以助其胃力之消化，每飼以陰暗之舍中，禁其運動，每天早飼後放出不過一小時，如是三十天，肥滿的效力非常的快。

(二)陸飼：有的農村沒有河流池沼的，所以行這種方法，其飼養的方法非常簡便，每天飼食三次，早晨出舍，晚間宿舍，所給予之飼料與上列相同，可是在繁殖上不容易交尾，對於陸上不很相宜，在我國北方一帶，多用陸飼方法，每天先飼以麩皮，麥粉玉蜀黍，和水調成大糰[illegible]飼料，每二三條，畜至十餘天，逐漸加多，可以增到八九條，不使其游泳，不多飲水，養於籠中二三十天後，肥滿非常，其重有四五斤，肉味嫩鮮，質甚佳美。

三、鴨的管理

鴨舍的構造很是重要，究其構式與雞舍相同，可是鴨性清潔，時常應注意掃除，舍底稍爲傾斜，以便冲洗，我國農民普通以雞鴨同舍，但是雞與鴨是不同類的，牠們的性質也不相同，應以隔舍才適合。在鴨舍之外若不是水飼，須設備運動場，四圍作以泥牆，場上宜種樹木，並多備飲水器，時常整理清潔，不可有汚水溝渠，以及其他野獸侵害動物。若是水飼，在寒冲雪之時，須飼於舍中，不可使出，以免凍死，夏天尤爲注意，必須透氣通光，是爲至要，對於新生之小鴨飼養，應特別注意管理，以造成優良之鴨種，關於上述三點，祇能說是鴨的略述，却不是一以研究，希農村副業研究者更進一步的闡明供研之。

補血强精 補爾多壽

連服一月 体重大增

日滿支各大病院常備藥

(各埠大藥房均有代售)

時勢急進 不健者落伍

爲應付急轉不息的時勢，而始終去營潑刺的生活，總要强健的体格和旺盛的腦力，此乃盡人皆知，不待贅言。那麽健康之道何。這兒奉勸諸君的就是中外大醫院咸認造血强身劑中的白眉而常備採用之補爾多壽。

□爾本品富有和人肝內的造血因素同樣的成分，所以越飲越生新血而且增進榮養，充實精力的偉功，就中顯然可見的就是体重的急增，凡有經驗者，莫不讚美。世上血虧貧血之人，体質虛弱之人，病後衰弱之人或者健益求健之人，何不速來採用而享康健幸福。

五種補爾多壽
- 急慢性貧血 虛弱 病後復元 補爾多壽
- 神經性疾患 皮膚疾患 佝僂病 含砒補爾多壽
- 腺病質 瘰癧 動脈硬化 肋膜炎 含碘補爾多壽
- 腸胃疾患 病後衰弱 歇私的利 規那補爾多壽
- 肺癆 喉頭癆 肺尖加答兒 阿可路補爾多壽

上海密勒路八號 藤澤友吉商店股份有限公司 大連市山縣通七番地 奉天市大和區加茂町 本店(大阪)・支店(東京)京城

天津盛錫福帽廠 漢口發行所 漢正街石碼頭

[illegible]在漢正街設立發行所新由總廠運到大批夏季「草帽」「通帽」式美價廉批發零售價目格外克己歡迎選購比較

鐵板(26番) 寬三呎 長五呎 四吋 礦石灰
松板 木材
建築材料及貿易以上各種多量入荷
東光公司漢口支店 (宣撫用)
營業所江漢路五十七號 電話二一八八六番
(日本語通譯高給採用顧客當面接洽)

醬油獨家經理
三夾板 存貨豐富
包裝紙 賽璐珞製品
電風扇 廉價出售
高橋洋行支店 (宣撫用)
府東一路一號 電話二二一一九番

武漢特別市 建設救濟獎券
每條日金貳角
頭獎金日壹萬圓
第三期乙組 獎券五萬號 每張日金壹元
定五月底在漢口新市塲當衆開獎

震德齒科診所 地址五族路青年會卜首八十八號樓上

江蘇 王志和 特法眼科 新久奇雜目疾 重見光明 一治 漢口清芬二馬路武昌里三號

尚古齋古玩店 收售骨董磁銅玉石古泉字畫 特二區界限路十八號

天星飯店 法租界中央影戲院後

特別贈券二十八日晚開彩對號單

頭彩二四九號 二彩一〇九號 三彩〇五二號 四彩一〇八號 五彩〇七一號 六彩一〇二號 七彩〇二九號 八彩二一八號 九彩一七二號 十彩二五〇號 十一彩一〇三號 十二彩一七五號 十三彩一六七號 十四彩〇九三號 十五彩一二二號

十六彩〇三〇號 十七彩一五〇號 十八彩一九四號 十九彩一八六號 二十彩二二八號 念一彩一八二號 念二彩二七一號 念三彩〇一九號

號碼倘有錯誤以本店對號單爲憑

照相材料。一般雜貨。食料品
特一區五族街 三和洋行 (宣撫用) 電話：二二〇三七

專售洋紙油墨印刷材料號碼機等品
錦記油墨洋紙公司
地址：漢口法租界公德里二十六號

南京國醫張簡齋門人 戴寧伯 內外科
診所 老官廟安吉里三號 分診所十二點至五點 統一街嚴世豐藥號 (急症隨請隨到)

梅毒專科 中西治療 隨時注射
淋病 初淋久淋特別奇效 簡便迅速澈底斷根
王慶聲 (魚口橫痃當日見效) 診所 後花樓百子巷雙陸里內五號

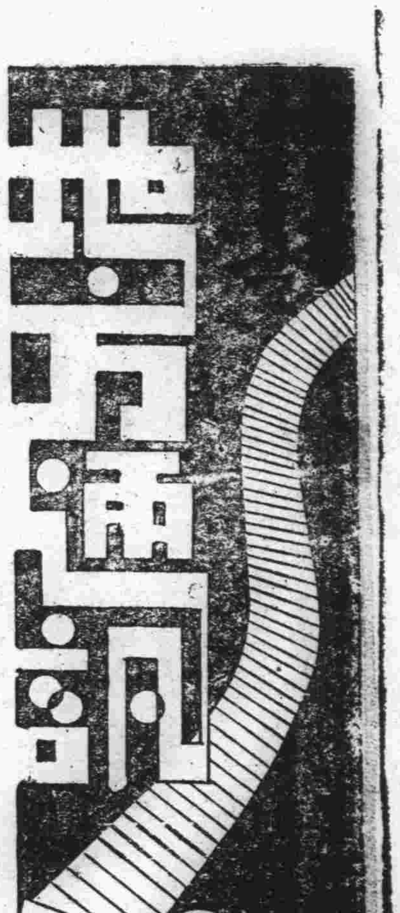

九江縣政籌備處 召開七次區政會議
缺乏耕牛呈請當局禁屠水牯 各區鎮食鹽按專賣標準支配

中央社九江訊：九江縣政籌備處于日前上午十時在該處會議廳開第七次區政會議，出席者第六區何秀任會威，第二區黃如東，第三區王汝梧，第七區顏本浩，第一區熊波臣，吳巨川，第四區李漢臣，杜興桂，第五區藍克勤熊兢一，王國瑞劉若民張綱修，江質如，程砥狂，魏毓生，列席指導山下先生余語先生，主席朱處長，紀錄幸炳燦，如儀開會，甲報告事項，主席宣讀上次決議案，乙，討論一，第五第七兩區呈請收回與撥還地域應如何辦理事項，決議，五區之余家河鎮迤西地段管轄權維持原狀，七區之十八號等村據情呈請收回，二，本縣轄境堤防應否察勘培修，決議根據第三次處務會議第三案決議辦理，三，各區小學應如何節制案，決議各區小學校受縣籌備處節制，所在區區長秉乘處長意旨，有監督指揮權，但各校行文得逕呈縣籌備處，四，五，六，略，七，關於保甲實施及連坐法案決議：按照以前頒發保甲連坐法實行，八，略，九，關於道路修理案決議：一，道路如有毀壞各區就該管保甲派工修復，二，如工程浩大及橋梁折毀由區長報縣轉請發給補助費，三，其詳細規定，由內政科根據各區報告擬具具體辦法呈送處長轉特務機關公布施行，十，十一，十二，十三，各路，十四耕牛缺乏應如何設法補救決議：請示特務機關設法補救，一面嚴禁中國屠商宰殺水牛，十五，各區鎮食鹽支配標準應確定辦法遵行案：決議：遵照九江縣政府籌備處食鹽專賣規則辦理，十六，第六區經辦補修瑞九公路現已完竣，可否發給民工獎金案，決議：按該區大王廟，麒麟港口，三鎮民伕人數准給獎金三百元，公允支配給領，十七，九瑞公路雖經修復但土質少，灰沙多，行駛汽車及雨浸，易於損壞，擬組養路隊以便隨時修補，決議：由內政科統籌辦法呈請核奪，十八，十九，各路，二十，瑞昌第八分會之荼嶺鎮（計四保）事變前原屬本縣第六區現由該區收回一保，其餘三保，應請收回以清界限案，決議：呈請特務機關轉令瑞昌縣治安維持會交還，丙，散會。

荷輪為避免危險 航行時間守秘密
進出口鐘點均定臨時宣佈 一切須由英海軍當局規定

本報上海支社通訊：荷蘭本國自被德軍機械化部隊，用閃電戰術侵入之後，業已由該國陸軍總司令宣佈，對德停止抗戰，惟荷蘭航運有名於世，其航綫所屆，幾滿佈全球，即遠東方面，僅上海定期班海輪，往來亦達四艘之多，不定期者，為數亦衆，惟戰事關係，該國航業，亦大受影響，昨據某外商航業方面消息，該國遠東定期航輪自即日起為免致發生意外起見，由英國英軍當局規定，全部改為不定期班，凡抵埠及出口時期，亦規定臨時宣佈，至渣華公司在遠東航行芝沙尼亞等四艘，現亦減為芝尼丹那等兩輪，而芝尼丹那輪，由南洋來滬，載來旅客二百四十餘人，貨物三千餘噸，該輪將繼續由滬放洋云

旅滬歐人 關懷祖國
紛紛投函探詢 寄歐郵件激增

本報上海支社訊：歐洲局勢日趨緊張，旅滬歐洲人士關懷祖國安全，莫不以信函探詢，故在此兩週以內，運往歐洲各地郵件倍加增多，據悉上海郵政管理局對於國外戰區郵件決於可能範圍設法投遞，現仍循太平洋，蘇彝士兩綫裝輪運往，所有航空郵寄件亦由六綫轉發，開保險信函，暨大宗包裹於必要時或將暫停。

美金星艦 載軍火抵滬
充實美海陸軍實力

本報上海支社訊：當此歐洲戰事劇烈之際，美國為充實駐華海陸軍實力起見，特於日前由海軍當局，派遣金星運艦一艘，滿載軍用品來華，分發駐滬及華北之美海陸軍應用，該艦已駛抵浦江，並悉尚有掃雷艦文喜號一艘，亦同時由美來滬駛進浦江

南昌市政漸有端倪
籌備處更換職工證章 預防疫癘普注防疫針 水陸警察協力防盜匪

南昌市光社訊：南昌市政府籌備處，以該處職工袖章，自成立以來，從未更換，布污字糊，在所不免，各職員之身份證，亦多因職務遷調關係，而名同職異，茲為整齊劃一而杜流弊起見，特自本月二十日起一律從新更換，以資識別。

又訊：南昌市政府籌備處，為防止時疫發生，特於日前（二十一）飭全體職工注射預防針，茲悉此項預防注射，不日將普及一般市民云。

又訊：市警察局，為使水陸警察互相協助，辦事敏捷起見，業經頒佈水陸警察協助規則，規定凡同駐有水陸警察地方，發生違警或盜匪案件，在水上由水警處理，在陸地由陸警處理，遇必要時得互請協助云

江蘇省黨部 召開臨時談話會
加緊工作擬組設計委員會 常委未到前工作支配仍舊

蘇州通訊：江蘇省黨部奉令遷蘇，各情迭誌本報，茲悉該部工作人員陸續到蘇者已有二十餘人，主要幹部人員如科長顧會華，施仁政，幹事項培，張德華，許雲翥等亦已先後蒞省佈置，聞該部為加緊推進各項工作起見，昨召開臨時談話會，由顧科長主席討論議案如下：一，施科長提議，擬組織設計委員會，再行計劃佈置事宜，決議，推定顧東華，施仁政，張德華，許雲翥，項培組織之，二，擬決定本部臨時開始辦公日期案，決議，本部各科自即日起，開始辦公，通令呈報，俟總務科長到蘇後，再行辦理，三，暫定辦公時間案，決議，每日上午八時半到十一時半，下午二時至五時止，四，工作支配，暫照原定，俟常委到部後，再候分配。

魯省防止水患 趕修衛運堤壩
飭各縣尅日興工限期完竣

濟南特訊：山東省公署，為保護魯北各縣安全，免除衛運兩河水患，擬將沿河堤壩，擇要修築，並補助工款二萬五千元，擬定工振辦法，飭令臨清德縣，武城，夏津，館陶等，沿河各縣知事，設立工振辦事處，以工代振，並派建設廳技師趙曦，民政廳科員曾廣銓馳赴沿河各縣督勘，茲悉省公署，據建設廳技師趙曦呈稱，偕奉派赴德縣，臨清等縣勘驗衛運河險工，遵於四月四日會同民政廳科員曾廣銓等，馳赴沿河各縣，切實測勘，并擬具計劃圖說及測驗情形，隨時分別呈報在案，現已測勘完竣，正待興工，各縣亦鑒於防禦各險工之重要，分別成立防險委員會，作通盤之籌劃，每以省方賑款為數甚微，又各工料物一部征用，須於各區鄉長商議進行，因之對於人事之招集，以及料物之籌備，不無遲緩，每念雨期將屆，若不積極進行，貽誤將來，頗關重要，各縣雖經極力督察，仍恐收效甚微，擬請省署嚴令各縣，按照頒發之工振辦法，尅日興工，并限期完成，不得稍有遲延，并責令督工人員，負責辦理，以期早日完成等情，聞省署據此後，以所擬各節，確關重要，特電飭沿河各縣知事，尅日興工，限本月底，一律報竣，不得遲誤，以防水患云云

亭亭玉立顧盼生姿 一度春風種下孽根
徐錦秋欲拾舊歡竟遭白眼 朱惠英閉門思過致起訴端

蘇州通訊：本邑人徐錦秋，年三十一歲，住牛角濱十六號，業照相，曾於前年八月間，有住居大成坊五十四號之女子朱惠英，（二十八歲）前來攝影，錦秋見朱顧盼多姿，遂以……遊詞挑逗……而惠英亦屬意於彼，兩人一見情深，鶼鶼鰈鰈，從此過從甚密，如膠如漆，至當年十一月四日，錦秋乃誘惠英同往景德路杏花旅社……闢室幽會……自春風一度，熟蹊程度，已達沸點，無如好事多磨，惠英於去年正月間，竟身懷六甲。……珠胎暗結……為顧全顏面計，遮人眼目，遂於六月背母賃屋於施相公弄小產，距物極必反，錦秋與惠英始雖恩愛備至，而久則逐漸疏遠，無何，惠英察知錦秋，已……使君有婦……但木已成舟，祇得聽之，有乃兄振奎（三十五）早知隱情，曾加規勸，數次叮囑與徐勿再接近，詎前夜（十六日）十一時許，錦秋忽赴惠英家，欲邀往觀劇，當被堅拒，錦秋老羞成怒，遽……舉拳毆打……時為振奎所見，上前排解，亦遭踢傷胸腰等處，并撕破短衫一件，當即扭往二分所，供述前情，歷歷如繪，嗣經錦秋供認前情不諱，惟昨晚至朱家，朱兄向吾借洋一百五十元，時吾身畔僅帶五十元，引起振奎之不滿，復因惠英……兩度打胎……未徵我同意，生命至危，遂向其責問，故而爭吵元云，該所以案關誘姦，乃將一并解二二審處

生男育女

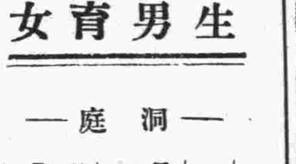

——洞庭——

人謂生兒子佔盡便宜，惟細思之，殊有未當，蓋人人不肯吃虧，弄璋是務，使果天從人願，皆是男兒，無一女嬰，則陽氣太盛，無陰不生，何以嗣傳，且自已生子，冀人育女，亦非利人利己之心，故應有便宜，有吃虧，娶者娶，嫁者嫁，庶幾收付相抵，陰陽調和矣。

父翁言：最適當者，莫如二子一女，不必多育，否則七長八短，豬多肉賤，大哭小喊，不得安寧，加之負担奇重，甚非經濟之道。更一理由，則為單傳之子，苟有疾患，每使父母不安，如有二，則可以放心不少也。

男兒志在四方，個性洒脫，不屑作呢人親熱態，故父喜之成份多，母愛之成份多；若女兒家則秉心柔和，假期餘暇，助母管理家務，照顧弟妹，商榷瑣細，實較阿兄為近情；而靈幃一哭，而生女之演出，必視媳若子，為親切有意也。

瓦窰出產頻繁，當然冀生男兒，而寡慾多男子，轉希育女，是男女之觀，各有不同，未可概論，實則子女同為骨肉，不宜歧視生輕重之心，理應一律待遇也。

豆豉的製法

卡斌

豆豉是夏天的食品，因為豆豉是利用鹽使各種菜蔬保存原質，利用日光的熱度起一種化學上的變化，作成一種很好的調味品，牠的汁遠勝於各種醬油，牠的菜更美於各種小菜，現把牠的做法列後！

材料：黃豆，麵粉，花椒，青花椒葉，薑，薑芽，茴香，老陽瓜，鹽，青蒿，蘿葉。

配合量：黃豆十斤，瓜三斤，鹽九斤，薑八兩，薑芽二兩，花椒四錢，花椒葉一兩，茴香一錢。

製法：先將黃豆煮在鍋中，當牠已經熟透還不太軟的時候，撈出來瀝在小麥粉裏，麴粉要細，膠成一顆顆麵球，把牠放在日光下，晒牢透，表面既乾，然後把牠於在陰濕的地方；上下用蘿葉和青蒿鋪蓋好，使其發霉一星期，把牠取出來搓去上面發霉的毛，再以鮮老陽瓜洗淨，剖去了心，切成一塊塊的，晒在烈日下，用紗罩罩，過四小時，水分減少，於是把瓜，鹽，花椒，薑，茴香，拌在一個盆中，過會再倒一次，這樣漸漸把大豆泡透了，然後將瓜與大豆裝罎子裏，罎口覆上花椒葉，再以泥封閉，放在陽光下去晒，罎子務必要薄，使日光的熱透入，每過十天，轉一次方向，過四五次後就成熟了。

刷新草帽法

影呆

夏天一到，太陽如同火傘一般的高張在天空，我們少不得要用草帽來保護腦子，不過，白色的草帽，很容易弄着污點，並且隔了一年或二年的草帽，往往會變成黃色，色澤很不鮮明，戴起來也就不雅觀，然市上雖有洗染店，然需價頗昂，現在讓我來介紹刷新草帽的方法給大衆們！

（甲）洗草帽法：事前準備，（一）炭酸鈉（即蘇達），（二）石鹹，（三）硫黃，（四）軟之毛刷，（五）柔有孔之木箱，（六）樹膠水（此非必需）有了以上各物，先用軟毛刷蘸石鹹溶液將草帽洗刷乾淨，再浸入炭酸鈉溶液（約一合炭酸鈉二升清水）中，然後再用清水漂清，在未乾以前，速懸入有孔之木箱內，下面以硫黃燻之，過二小時，取出再以稀薄之蘇達溶液漂洗，更用清水洗淨，懸於通風處陰乾，此時帽已潔白如新，若硬質草帽，陰乾後，更塗上一層稀薄之樹膠水，晒乾後用布巾用力摩擦，則光澤煥發，可與購來時無異。

（乙）刷草帽法：此法比較上面要簡單，祇須將輕養化鈣（即熟石灰）溶在溫水中，用軟毛刷蘸水細刷之，平刷白以後，再用清水漂洗乾淨，懸在通風處陰乾，不過大家要牢記，切忌在日光下曝晒。

◁每日刊▷

來函照登

大楚報社轉社會服務欄得悉阮胥先生助鑒：頃閱先生

曾患肺病，嗣經令友鄧君告以秘方，即行霍然，今先生本同病相憐之大德，將此仙方供諸報端，示抱斯疾者之迷津，其造福人羣，實非淺鮮，鄙人於最近期間，忽患斯疾，正患無處求醫，今覺得此捷徑，實銘感五內也，然白茅根與馬蘭頭二葯，形體若何？枝葉若何？生於何處？請仍在大楚報端詳細示覆，為禱，此頌助安並請大楚報社編輯先生撰安鄙人吳則孫謹啓 通訊處漢中街一四五號

義務廣告

▽簡約△

（一）本欄廣告概不收費（二）性質以交換，尋人，徵友，求職，出讓，徵求為限（三）字數以五十字為限（四）來件請書明「義務廣告」收

◎求職

△李瑞生，年二十九歲，黃陂人，文理清順，善書小楷，願任各機關團體書記事務等職，如欲任用者，希書明待遇，函太和橋喜家巷九號二樓。

△茲有某君，年十九歲，願意學習汽車駕駛員，不受酬勞，學成後，并願幫忙若干時，各界如需此項人材者，可函日租界成忠街同安里十四號余士坤接洽可也。

△茲有某青年，鄂籍，二十四歲，中文頗好，并無嗜好，任願機關團體職員，如欲任用者，希書明待遇，至石碼頭巷四三號鵬記轉。

△某君年二十歲黃陂人，高小畢業，性情純正，品諳端方，無不良嗜好，日語略知，願聘者請書明待遇，函寶善堂永清街二十五號范登瀛可也。

◎尋人

△吳運鴻：事變後，不知汝去向，見報務至漢正街崇仁巷三號一晤，為要。 姑父吳松雲啓

△曾碧霞女士（湖南人）鑒：頃接趙先生由南京來信，囑代探女士行踪，曾函女士原生址，然漢口大智里遍尋無着，見報後即函知武昌保安門恤孤巷五號後歐陽宅收。

△孝先：前在途中晤面，倉卒未盡所言，見報望即將現在住址示知，江漢路二十六號筱衡轉 張賢群啓

△李光炳先生鑒：請駕臨後花樓又新香煙錢號一叙，為盼。余凱珊約

△嘵咽姊，我八號收到您的信，知道您已到金口，至今未收到回信，見報後，請速將近況及地址告訴我吧。 弟王清晏啓

◎徵婚

△某君年二十二歲，曾畢業於專科學校，現服務於某機關，月薪百餘元，中饋尤虛，欲徵求年在二十歲以下，中學程度，品貌端莊之女性為室，如有願應徵者，請先作友誼通信，俟雙方同意後，再行訂婚，通訊處武昌中華大學斜對面理髮店左佑周轉

◎徵求

△茲徵求前湖北省政府於民國二十四年十一月間出版之湖北省法令彙編第二冊一本，酬價從豐；如願割愛者，請通函或逕至市教育局學務科與顧柳君接洽可也。

△茲徵求商務書局出版之實用藥物學及處方學各一本，願以實價加二成收買，如願割愛者，請函或逕至本社發行課王君接洽可也。

◎出讓

△茲有大玻璃磚一塊出讓，長七十五英寸，寬六十英寸，如有合意者，請向咸安坊德永里十一號孟潤生接洽。

漫談

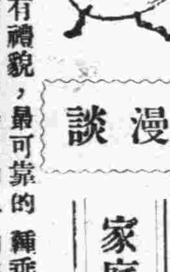

家庭中的禮貌

（茜子）

教導孩童有禮貌，最可靠的方法，乃是與孩童一切接近的人，自己先要有禮貌；孩子們的感覺是非常銳利，反應十分迅速，他們做了什麼對的事情，是喜歡別人立即報告或讚美或鼓勵的，許多為父母的竟忽略了孩童的這種心理，喜歡用命令式的方法吩咐孩童去作當作的事情，孩童被這種脅迫所促，縱然是他們不大願意去作的事，也不能不去作了，既作了之後，父母又不對他們表示謝意，久而久之，孩童在這種環境下，就命慢慢地養成了一種乖戾的脾氣，並帶着一種玩皮的態度，實什的話，孩童是覺得需要禮貌的，他們也能會說很和婉的話，客氣的話，他們自然也能表示有禮貌的態度，為什麼他們有了上述不好情形呢？沒有別的，乃是從自己的父母或保姆或他人學的，孩童未曾學過，他們是不會有這些態度的。

父母說話不大客氣，沒有好的禮貌，兒童呢，不消說，還不是反應他們父母所作的嗎？所說的嗎？

「你去把那件東西拿來」，何妨換換「請你去把那件東西拿來」，添上了個字，語句就柔順了好多，這加上的一個字，並不要費多大的事，可是感動人去作的效力，却比你用那種脅迫式的方法大得多！說一句：「謝謝你」！不是比你一聲不響好得多嗎？

要知道這句話，還可作下次歡喜為你服務的暗示呀！

朋友！日常生活中，需要很小的動作，即收得廣大的效力，那不是別的，那就是禮貌！禮貌是任何人，任何地方的人都能了解的普通言語，它有無窮的優點，它可為人解決許多困難問題，它不但像萬靈的滑油，它還等於萬靈的溶劑，任何時候，任何環境，都是歡迎它的，尤其在家庭中，禮貌是更不可忽略的。

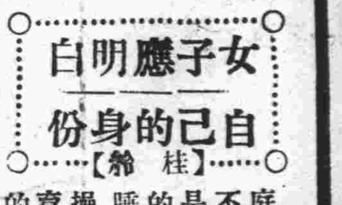

女子應明白自己的身份

【桂羚】

在一般普通家庭裏的婦女們，便不是勤儉的；勤儉的，當然是早起晏睡，烹調縫紉，操持家務，養兒育女受盡了千般的磨折和困苦，她們底丈夫往往不特不加體恤，如果偶有觸犯，動則打得遍身鱗傷。浮華的不但不務家事，而終日塗脂抹粉，修飾遊蕩，所謂打牌吸煙上跳舞場，乃是她們的家常便飯，只圖目前的榮華，全不想將來的計劃和自己的身份，甘為男子的玩物，喪盡人格與地位。

女子經濟上的機遇，不如男子；法律上的權利，不如男子；教育上的陶冶，亦不如男子；故女子的智識能力都在男子之下，這當然不可怪女子的，不過少數的女子是受過相當的教育，經濟上能獨立外，其餘的皆只好被輕視。

現在一般時新的女子，雖在未結婚之前，服務於社會事業，但結婚之後，就漸漸的困於家庭底瑣事和撫養子女，以致於不聞不問，而親友們對於一般已婚的女子，好像另有一付眼光相看，而女子們亦甘心墮落下去，是多麼可怕可悲啊！

有志的婦女們！都應該明白自己的身份，不要為男子的玩物，雖然生理上是不能和男子平等，處境自然格外的困難，若再不加以奮鬥，因為生育而變成寄生虫，和奮時代的婦女們，一樣底被男子壓迫和摧殘哩！

湘鄂贛財委會主任委員
俞栽氏昨飛漢履新
對記者發表談話指明調整財政辦法

財政部所發表之湘鄂贛臨時財政整理委員會主任委員俞栽氏，於昨（二十九）日午後一時由南京飛抵此間，與氏同來者有曹頌平秘書，梁宏明科長，暨隨員等，屆時前往機場迎接者，有財委會常務委員沈竹痕等，記者聞訊投謁，承發表談話如下：財政爲國家一切行政之主要，以故財政有辦法，然後其他行政方可順利推行以謀發展，本人奉命來漢，主持湘鄂贛三省臨時財政事務，深感材輕任重，尚祈各方協力指導，對於過去三省及武漢特別市範圍內之財政狀況論，在事變後多方艱困情形中有此良好成績，已屬難能可貴。本人決本原有規劃，以求發展，若言整理財政，必從開源節流着手，但二者必須兼顧，開源以不能增重刧後人民之負担，而節流則以不致有妨害省市地方政務之推展，故必須量[illegible]度勢，以謀調整，而得盡善盡美之策。同時對於湘鄂贛三省各地財務，亦擬於短期內分頭調查，從事整理，俾盡厥職云云。附錄俞氏略歷於後：

，漢口特別市公安局主任秘書，督察長，代理局長，平漢鐵路局，津浦鐵路局，路警管理局總務處處長，清理湖北特稅處科長，維新政府財政部秘書，總務司長

俞栽氏

俞栽廣東番禺人，年四十八歲，廣東法政專門畢業，歷任吉長吉敦鐵路局調查科會計，用度科科長，上海特別市公安局主任秘書，國府還都籌備委員會專員，中央政治會議秘書處招待組主任，現任國民政府財政部總務司長等職務，（上面照片爲俞氏近影）

市府已送財整會核辦
俟函准後即付諸實行
警察局擬具救濟鹽荒辦法

市警察局以近來食鹽缺乏，釀成淡食恐慌，影響社會秩序與武漢百萬市民生計，至重且鉅，爰草具補救方案呈請武漢特別市政府計口給鹽，統制辦理各情已誌本報，茲悉市府飭據財政局簽復，略稱所擬辦法核尚妥善，昨由市府函交武漢省市財政整理委員會核辦，俟函准後，付諸實行云

救濟建設獎券
售出二萬五千號
明日仍假新市場舉行

第二次建設救濟獎券乙組，定於明（三十一）日開彩，截至昨日止，統計已售出兩萬五千號，今日爲最後一日，購買者預料必能踴躍，故本期或可突破三萬號，又關於前傳之發行五元法幣一張之獎券一節，據張所長談稱：因法幣各地漲落太不一致，已決定暫行中止發行，故下期發行之獎券，仍係以手票爲單位之一圓一號者云

市警察局即將
成立警察大隊
隊長人選現正考慮中
警察制服定一日更換

市警察局，鑒於市區日臻繁榮，人口稠密，已距戰線相差無幾，關於地方治安强化，亟謀陣容鞏固，以期奸宄無從匿跡蠢動，據悉該局除增强警力外，并計劃成立警察大隊一隊，聞是項計划以及預算案，業經市府核准，現正積極募集隊士，聞隊長人選，刻正縝密考慮中，正式成立日期，將於最近期內實現云

又訊：市警察局爲謀划一本市警察服裝俾壯觀瞻起見，特定自六月一日起，全市警察，一律更換新制服，是項新制服係黃色斜紋布製成，黃色盔帽，并加青天白日紅圈帽徽，式樣頗爲壯觀云

友軍担任警戒崗哨
昨午實行交替
警局值勤今日可實現

關於漢口市區所有各重要通衢由友軍担任之各固定崗哨，曾經有關治安當局一度會商，結果決定於昨（二十九）日起交由市警察局負責派定警察担任值勤，所有三民路等十一處各固定崗位，已由警局指派警官率領長警并會同友軍警備司令部依次辦理交替手續完竣，是以今（三十）日各該固定崗哨，將均換市警局警察值勤云

綏署成立期近
葉主任約兩週內可返武漢
昨電囑迅速修理辦公房舍
綏署籌備處負責人談話

武漢綏靖主任葉蓬氏，自由京來漢後，與此間當局接商要公，并與各機關團體及鄉誼故舊酬酢兼旬，均甚圓滿，葉氏除將綏署籌備事宜交由參謀長蘆其昌，參謀處長黃曦負責辦理外，並已於日前離漢赴京，所有經過情形，業誌本報。記者昨晤及綏署籌備負責人，當詢以葉主任何時返漢及綏署成立期，當承見告云：葉主任約於兩星期內即可返漢，至綏署成立期，當俟辦公房舍修理竣工；原定武昌房舍於四十五日，漢口房舍於三十日內修理完竣，現兩處均已動工數日，頃葉主任由京電諭，務須嚴緊督促，於短期內竣工，以便早期成立，而副各方及地方人民之厚望云

又訊：武漢綏靖主任公署籌備處，自葉主任返京後，仍於三教街繼續辦公，參謀，總務，軍需，政訓，參謀，副官各處工作，均異常緊張忙碌，昨（二十九）日下午五時，蘆參謀長其昌，並對所屬職員訓話勗勉云

教局注重全能教育
提倡兒童文藝技術
▽特制定徵集兒童成績品辦法△

市教育局以各校兒童文藝技術各科，須平均進展，方能收全能教育之功效，該局爲促進各校兒童求學效率起見，特制定徵集各小學兒童文藝技術各科作品辦法，精資比較，以便考查，徵集科目，分作文，習字，美術，勞作（手工）四項，作文以語體爲標準，習字以楷書爲標準，四年級兼寫行書，美術係毛筆蠟筆鉛筆水彩畫品，手工係粘工紙工豆工竹工木工及絨綫刺繡石膏雕工等，每班以十份爲原則，每月須選送一次，於二十日以前送局云

本社與青協聯合舉行
教育視察團座談會

訪日教育視察團，業已載譽而歸，本社與武漢青年協會，訂於本月三十一日即星期五下午二時，在一元路青協會所舉行教育視察團座談會，籍表歡迎，同時傾聽該團諸君旅行之收獲及感想

商民注意
營業許可證
▼逕向社局申請

本市自事變之後，賴市政府之努力，秩序日漸安定，商務日見繁榮，以前關於商民復業申請營業許可證事項，向由建設局辦理，近因建局奉令裁撤，所有商民營業關係事項，已移交社會局辦理，嗣后各商民請領營業許可證或申請許可證時，可逕向社會局實業科申請云

教育部
恢復三三學制
訓令省市教廳局
並規定編級辦法五項

國府教育部頃訓令湖北省政府教育廳及武漢特別市教育局，對中學學制，自二十九年起，一律恢復三三制，並爲調整學級編制起見，特規定二十九年度中學恢復三三制編級辦法五條如下：一，凡依照前維新政府法令改組或設立之五年制中學，自二十九年度起，一律改爲初級中學，高級中學，或高初中合設之中學，二，凡修畢五年制中學一年級之學業者，得升入初中二年級，修畢二年級之學業者，得升入初中三年級，其餘類推，三，凡修畢五年制中學三年級之學業者，經考試及格而欲停學或轉入他校者，得給予修業證明書，四，凡本年度修畢五年制中學五年級者，經考試及格准予畢業，得投考大學先修班，其成績優秀者，得考入大學一年級，五，中學各年級，以秋季始業爲原則，至原有春季班級，得視其需要繼續設立，其升級辦法，應依照第二條之規定辦理云

市社會局遣送
南京難民一批
計童華甫等十二人

市社會局自辦理遣送各地旅居武漢難民以來，先後向有關各方交涉船隻資助遣送，各情迭誌前報，頃悉該局以南京難民童華甫等十二人，曾經申請登記遣送返籍，該局業已代購大貞丸船票十二張，并發給膳費共四十五元，合計資遣費日金八十五元五角，於日前派員護送登輪，聞已呈報市府備案，并致函南京特別市政府社會局請予照料云

國民黨漢市黨部常委
方煥如發表談話
對今後推進工作約分三項
宣傳主義及政綱期民瞭解

中國國民黨漢口特別市黨部籌備委員會常務委員方煥如氏，由首都返漢後，記者以今後國民黨在本市推進之工作必有更進一步之表現，特往謁訪，並提出數問題請其答覆，承見告如次

問：委員此次赴京任務如何？

答：此次赴京，係向中央報告自本會籌備以來情形，並出席立法院會議

問：本市黨部籌備工作，是否完畢，何時改爲執行委員會

答：本黨具有數十年之革命歷史，並不如其他組織，需先期予以籌備，惟以事變以后，本市黨員星散，組織及訓練工作無形中止，若干時日，故先恢復組織，加强訓練，何時可改爲執行委員會，當候中央黨部之命令，惟事實上本籌備委員會，即是執行委員會之職權

問：二十六年徵集之三民主義青年團團員登記時，承認其爲預備黨員抑或爲正式黨員？

答：三民主義青年團團員，向本黨登記辦法，中央黨部尚無明確規定，不過據本人意見，三民主義青年團團員，如脫離重慶政權，擁護汪主席之和平反共建國主張，自表歡迎，申請登記，

問：本市黨部，今後對民衆運動，作何態度？

答：今日之國民政府，係由國民黨聯合各黨各派所組織之統一政府，一黨專政之弊，業已糾正，且汪主席於政府改組還都時，並已發表廣播演說，將中央黨部所屬之社會宣傳兩部，改由行政院直轄，今後民衆運動，由政府主持，故本黨對民衆運動，不採直接指導方式，對於主義及政綱作公開之宣傳，以期全國民衆，瞭解及擁護

問：本市黨部今後工作如何推進？

答：本市黨部今後工作推進方法，大概不外（一）黨員之徵集及訓練，（二）本黨主義及政綱之宣傳，（三）和平反共建國運動之推進

談至此，記者因方委員另有他客來訪，遂興辭而出

及格二百四十名
勸學考課試卷復核
已呈市長核批定明日發榜

武漢特別市政府補行之第一次勸學考課，試卷復核，已於二十八日完竣，共計應考人員四百六十九名，及格（六十分以上）者二百五十一名，落選者二百一十八名，及格之試卷，共計二百四十份，連同及格人名冊由前社會局秘書主任劉熙卿呈送市長核閱批示，分別甲乙，預定於明（三十一）日發榜云

揚子江（水位報告）
【漢口江漢關水尺】

日期	公尺	合英呎
二十九年五月廿九日	7.92	25.97
與昨日水位比較【降】	0.17	0.58
二十八年五月廿九日	8.53	28.00
二十四年五月廿九日	9.11	29.90
二十年五月廿九日	11.37	37.30

武漢特別市工務局報告

湖北第一監獄
遷移漢地院監獄
已決未決囚犯亦解至新獄

湖北第一監獄，以現有獄址窄狹，且需費大量租金，爰將前漢口地院監獄興工修葺竣事，已於前日起遷移新獄址，前（二十九）日各辦公工具及監獄設備均已搬畢，所有已決未決囚犯三百餘人，亦於是日由警察嚴密彈壓解至新監獄，並繼續照常辦公云

稅捐處長周朝璋談
今後市稅收入狀況
維持市庫兼顧市民担負
工商繁榮關係溢征比額
體恤商艱契稅期再展至六月底

市稅捐處自開始武陽漢三鎮營業稅復查以來，所有處所外勤人員，均經全部動員，在工作積極進行之下，於本月底即可全部復查完竣，記者昨特往訪該處處長周朝璋氏，詢以此次舉行營業稅復查後，今後市稅比額增遞稅率如何，承告如下：在營業稅未開始復查以前，每月市稅比額爲十一萬餘元，經過漢口市區一二三各稽征所復查報告所得，每月可增遞二萬餘元，而武陽兩處共計不過數千元之增遞，目前各所尚無詳細數字，報告經約略統計，今後每月市稅比額，將達十四萬元左右，至每月超過比額之征收量，將視三鎮工商之繁榮、以及征收人員之努力爲轉移，總之稅收一事，不但維持市庫之收入，抑且兼顧市民之担負，庶使國富民强，以期完成新武漢之建設云云

又訊：市稅捐處，此該處舉辦契稅投稅期限，前經呈奉核准展至本年五月半止，並經布告在案，現在期限屆滿，商民依限投稅者，仍不甚踴躍，值此時局甫定，喘息未蘇，該處詳加體察其情，不無可原，擬賡續展期辦法，呈奉核准再展至下（六）月底止，投契納稅，概免處罰，一經展期屆滿，仍依法以一個月爲投稅期間，以後決不再展，昨特佈告周知，凡未稅白契暨近來新成立買典各契，務各遵期報稅云

市警察局令各分局
開始招募女警察
以資盤查婦女藉維治安

市警察局以武漢爲九省通衢，舟車輻輳，商旅雲集，且華洋雜處，良莠不齊，對武漢全市治安，亟謀嚴密防範，設置檢問哨，盤查出入市區行人，惟對於女性，因碍於禮儀，未便遍身搜查，昨特通令武陽漢各警察分局轉飭各署招募女性警察四名，以資盤查婦女，而杜奸宄羼入，藉維治安云

省財政廳長
準下月出巡各縣
何省長昨接見記者之談話
下年度省政設施注重財政與治安

昨（二十九）日午後六時，湖北省長何佩瑢氏，於官邸中接見在武漢之中日報社及通訊社記者，屆時出席之記者團到十餘人，關於國府改組還都後，通令一切法令均應恢復民國二十六年時狀態，因之各地政治機構的組織，逐次遵照改正，以求適合中央政府法令，如武漢特別市政府前週之宣傳局撤銷，建設局之改爲工務局，警察廳之改爲警察局，即爲遵照中央法令之表現，至省府組織，在二十六年時爲委員制，以委員中之一人爲省主席，其餘委員有專任委員者，在兼任民財建教各廳廳長者，而現省府組織之改正情形如何？記者團遂首以此相詢：何省長以省府尚未接得中央政府改組明令，故須俟中央明令到達後方可實現。記者團旋即詢以本省業已正式成立縣政府者有八縣，其餘成立縣府籌備處而可期完成縣府組織者，計十九，但各縣之一般庶政推行情況如何，有關之各廳廳長爲實地調查與指導起見，是否定期出發巡視各縣，以增縣政效率？據告有關之各廳長，自下月起，即開始依次巡視各縣，（由財政廳長開始），以期完成縣治，而奠定省政基礎。同時省府下年度政治設施於各縣財政整理與治安確保兩方面最爲注重。何氏對各記者所問，答覆至爲詳盡，至七時許，各記者始相率辭去

市救濟院改定
准鹽公所爲院址
籌備處昨亦遷至新址辦公

武漢特別市救濟院，前擇定本市瑞祥里爲院址，先後派員估計工程，擬具預算，正呈請核准興修中，惟將主管長官以該里房屋朽壞不堪，修整殊費工程，且而地點窄狹，不敷需要，爰再派員另覓新址，茲悉業已擇定前淮鹽公所內爲院址，并擬酌量修理，以適合需用，該籌備處亦於昨（二十九）日由大華五樓遷至新址內照常辦公云

教訓所聘請周鴻緒氏
演講赴日視察經過
並聘齋藤氏演講教育問題

本市教員訓練所第五屆學員，業已考試完竣，該所所長王叔槐氏，爲使各卒業學員獲得精神教育起見，特聘請近日歸國之赴日教育視察團團員本市教員同學會理事長周鴻緒氏，於昨（二十九）晨十時半在該所大廳，向各卒業學員演講赴日視察之經過及日本教育狀況等，極爲詳盡，午後三時半，復由該所特聘前維新政府教育顧問日本教育家齋藤氏演講教育問題云

青協婦女部
歡宴日本女作家

武漢青年協會婦女部，得悉日本著名女作家谷川女士于本月二十八日蒞漢觀光，該部特定三十一日下午四時，假座親仁會歡宴長女士，並邀本市婦女界聞人作陪云

教育視察團
△昨開報告討論會

赴日教育視察團，爲向主管局長報告視察詳細經過及徵詢團員意見分配製作報告工作，特於昨（二十九）日下午三時半，在教員訓練所舉行報告討論會，高教育局長及各科科長均行出席云

官警教練所
▼舉行畢業典禮

市警察局官警教練所，第二期警官張旭等二十五名，及第三期學警王錫祉等一百八十名，業於本月十三日，卒業考試完竣，評定甲乙，茲悉該所於今晨十時在該所大禮堂舉行畢業典禮，並由張學驁局長親臨訓勉云

中小學教員
第十屆登記
▽定今明兩日考試

市教育局主辦之十屆中小學教員登記，業於本月十三日登記截止，茲悉該局定於今明兩日假教員訓練所舉行入學考試，業已通令各投考員，屆時親赴該所聽候應試云

律師甄拔會
舉行常會
通過註冊律師一人

武漢司法委員會律師甄拔會，於（二十九）日上午十時召開第二十次甄拔會，計出席委員汪書城，謝伯達，易思侯等人，主席汪書城，行禮如儀，旋討論通過准予註冊律師鄔維漢一人，並決議要案多件云

省堤防局報告

蒸發量	五．二〇	公厘
雨量		公厘
溫度	最高 三〇．〇 最低 一八．〇	度

（以攝氏計）
（廿九年五月廿八日）

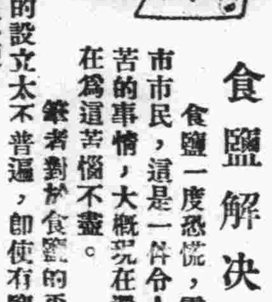

食鹽解決

食鹽一度恐慌，震驚全市市民，這是一件令人最痛苦的事情，大概現在還有人在爲這苦惱不盡。

筆者對於食鹽的平售處，也曾說過它的設立太不普遍，即使有鹽，也使人民感覺購買不便。

現在鹽政當局，大放鹽斤以後，似乎形勢比較緩和，但是上述現象，仍爲我人所同感，昨據報載，當局業已積極籌備設立售鹽處，使市民隨時隨地均可購買，除永濟街球場二處已開始籌設，至其他各處也正在陸續計劃中。

照這樣看來，食鹽既大量發放在前，復遍設售鹽處於後，市民對於食鹽的恐慌，大概可告平息，不過，我們希望當局應繼續注意食鹽的實況，隨時加以調整或取締，不致再使人民重陷買鹽無門的苦境哩，這的確是全市人民所深切盼禱的呵！

贈送
五萬元！

本店爲提倡服務市政建設救濟事宜而增各界財源之興凡購敝店「草帽」「通帽」「呢帽」者隨帽奉贈市政建設救濟獎券多購多贈券券不空購帽尚可代價憑獎碼單十足兌現購帽而可發財誠謂一舉而數得之機幸毋錯過盍興乎來

漢口上海帽店謹啓

總店：特二區青年會對面
支店漢正街淮鹽公所上首

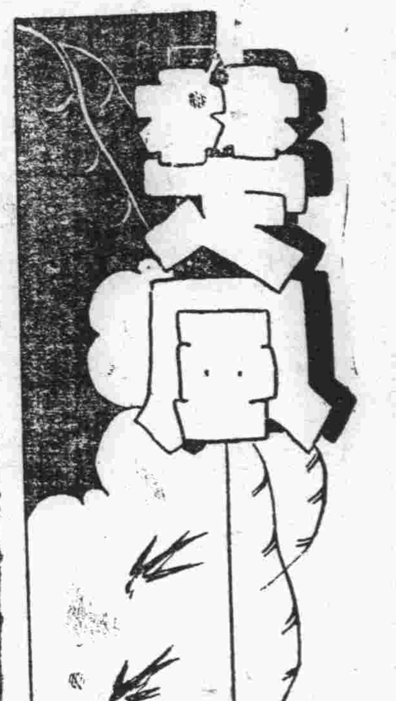

窗下點滴

漾然

東坡先生說：人生在世，不過如「滄海一粟」而已，試一瞑目遐想，這該是怎麼令人驚異的比例，然而，這話並不假，大千世界中，雖然擁有億萬以上的數字的人類，可是，它的空隙之大，却還是人們所想像不到的，因此，我們意識到人類自己本身的渺小，便會感覺到宇宙更神秘，更廣泛，更遼闊，同時也更偉大了。

渺小的人，只有寫下「點滴」似的話，因爲這已是過分的放大了眼眶了。

不是麼？讓我記下一件極小的事：

不知從何處，我弄了一小握的穀，當然囉，我還只是好玩的舉動，幷沒有意識到有什麼意義存在，我疲倦的帶回了家裏，便這樣毫不經意地放在一隻盤子上，盤子裏原是有一點水，但我沒有注意倒去，使穀得到乾燥。

第二天，我發覺了自己的疏忽，因爲那是我需要使用的一隻盤子，但，那裏是撒下了一小把穀了，正預備將這沒有用處的穀粒棄去，可是，當我進一步的和它接觸的時候，却發現了一個奇跡——我認爲的奇跡。

原來，這一小握的穀，却爲這盤子裏儘有的水浸透了，而且，在它們的上面，更發出了一點一點的小白芽，似乎，它們從這裏重復獲到了將絕的生命。

於是，我想看看它們的能力，生長的能力，更爲它們加了一些水，放在窗下。

這不過只是一時的興緻，我並沒有多的閑暇去注視它，平凡的過了兩三天，偶然的一個眼光的接觸，一塊萋萋的綠芽，在黃黃的穀上面映進了我的眼簾，整日只有馬路的灰塵，從紗窗縫裏吹進的沉悶的屋子裏，我從不會在這裏得到一絲綠的清意，因此，我不禁輕輕地驚呼起來。

我像小孩子得到了愛食的糖果一樣的雀躍着，的確，這比人更渺小的生物，它竟默默地不聲不響的茁發了它的嫩芽，透出了求生的勇氣，該是多麼够令人驚奇。

大概因爲正是初夏蓬勃的生氣佈滿了人間的時候，幾天來，它更長成了寸來長的綠草，儘儘只靠着每天爲它供給的清水，我得到了一盤別緻的盆景。

一個偶然的際遇，使這一小握的穀粒，在宇宙中獲得了它短短的生命，那麼蓬勃的這小小生物的生之勇氣，啓示了我在生之路上的迷惘。

懷疑

君可　爲逆流寫

開始

江畔的楊柳，已沐浴在溫柔的落霞裏。他帶着高熱溫度的身心，徘徊在那兒。

蕩漾的江波上，淨沉着幾隻漁船，船上的晚唱歌聲，飄向銀灰色的天空，江岸人家將隨着歌聲進到萬家燈火大鬧的黃昏。

他沉吟不語地徐步着，等候着她。

幾分鐘後，她，帶着疲倦的樣子，走到他的面前，但，她看見他的臉，「你疲倦了吧！」和靄的語氣。

「我是遲到，請你記上我一次遲到吧！」微笑裏的話。

當時他感到她的一切，因了她的一切，捨棄什麼都樂意的。

他倆並肩坐在江畔的楊柳下，這是他倆緊要的開始。

「你……不恨我嗎？」她柔媚的問。

「不恨，」他爽直的答。

「你呢？」他無意的反問。

她握緊他的手說：「我不恨你，並非常的愛……但是……」她把這句話，吐出唇外的時候，是嗚咽了。

他默默地懶倦的躺在她的身邊，回味過去的陳跡，幻想將來的春夢，以及把玩眼前的景況，是起了無限的懷疑。

終結

他呆立在小槅扇的窗前，念着她的來信；「昨晚的談話，是我倆友情的過程中一個段落，或許是最後的一次。」這當然不敢斷定，只有讓那時代的創造者來決斷。」

「完了！完了！……」他撕毀着幾月來他倆來往的信件，並喃喃的自語。

他懶倦地靜靜的燃起紙煙，態度是似乎安閑，像是忘掉過去，不知他的中心是怎樣？他也許就這樣終結他倆友情吧？

「爲了什麼，我會生到世界上來？她也生到世界上來？又在相當時機中認識了，互相友愛。一刹那間，又會這樣一來？」他又質問自己了。

他偶然清醒似的說：「世界上的人們本來是虛僞的，互相欺騙，人心的變幻真比電還快！快得駭人。」

「不，她決不會，我相信她是異乎尋常的女人，不過她爲什麼又來這封信呢？莫明其妙，莫明其妙，……」百索不解的懷疑，他將永久懷疑。（却酬）

相

丁零

很多時了，我沒有照相。

昨天走過了一個街頭攝影處，那簡樸的白布招，閃過了眼簾，掀起了我一個新的動向。

我想：我應該需要照一幀像吧！於是，我便走了進去，那是簡陋得令人感覺到氣窒的一個地方，我懊悔不該隨便地走到這樣汚齷的角落裏來，照相何處不可去，偏偏走到這裏！

但是，那怪客氣的招呼，令我不好意思，他——這位攝影師恭敬地請我坐在那兒的一張凳子上。

「照半身麼？兩寸麼？」他這樣仔細的問。

「唔！」我漫應着，我並不想照，現在只不過馬馬虎虎的讓他拍一次罷了。

他完畢了攝影的手續，叩問了我的姓名，並問我要多少張，我說出了只要兩張之後，他失望了，聲明着：

「領安居證兩張是不够的呵！」

然而，他並沒有知道我的意思，我擲下了應付的錢，步上了大街，他還在說：

「明天就可以來拿了！」可是，我並沒有注意，只依稀覺得他是這樣的說。當然，我不希望去取回那兩張相。

旅遊

緬祖

曉風吹襲着各人微笑的面龐，輕飄着單薄的綢衣，給與我們無限的欣慰。

我們直向前進，遙向着遠處的高山，碧綠的稻秧，從身邊滑過，滿纏着露珠；青草是那麼的叢密，從鞋上滲透到脚背上，我們感到一陣驚慄的寒冷。爲牠們兒女而焦頓了牠們的羽毛的麻雀，這時居然也很安閑地在樹梢鳴唱着，樹枝的青叶，不停地向我們點頭，是歡迎吧！我們一羣難得聚在一起而野遊的人們！

C君帶來的照相機，正配合當時的用途，迅捷的手段，將大好的晨光，完全收入個中。預備了的點心，是疲倦時的安慰品，離目的地四里遠的田野，我們都無力地躺下來，日光還在山畔徘徊，含羞般躲在樹梢中，弦眼的紅綠光，黃金似的繚着，裊裊的炊煙，浮蕩半空，清晨的氣候是醉人的，我們儘量的享受。

振起了精神，繼續的前往，潺潺的水聲，點綴我們的行程，音樂般地徐奏着，同遊的K先生，居然嗓子發癢，一大段的武家坡，就這樣邊走邊唱起來。

青山就在脚邊了，烈日也漸漸伸展了它的威厲，汗珠從前額滴下，襯衣是怪濕粘粘地貼在身上，我們感覺苦熱。

經驗的告訴：爬山將更要用力，怒沸着的熱血，正如一匹千里馬狂奔一般，我們直向上冲，荆棘的鋒銳，刺痛了手足，但我們始終沒有志餒。

平坦的山頭，盛開着不知名的野花，「家花那比野花香」？至少我說是對的；若不是形容人類的話。

這里沒有曼歌妙舞，沒有陶醉的音樂，都市里的噪聲，那聳起的洋房，流綫型的汽車，這裏已撇開了紙醉金迷的都市，污濁的宇宙，這是一個清靜的所在，大自然的本來面目，躲樹蔭下，安靜地躺着，睡在它的懷抱里，正如兒時睡在母親懷中一般。

白雲邈邈地飛着，靜默佔住了整個的空氣，先前的疲勞，在這時得到了一個舒適的休憇，清醒了混濁的頭腦。

達到了理想中的目的地，舒展了一下四肢，我不禁高高地歡呼着……。

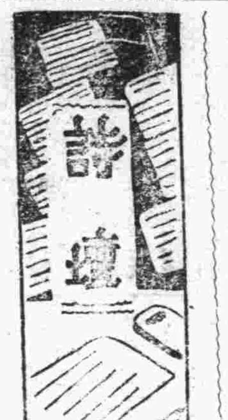

有憶

景波

其三

萬里清風縈短夢，一江明月未歸人，宵來獨倚欄干畔，細憶波濤白戰身。

其肆

文章景物志無殊，作客江臯道不孤，偏是鄉心關切處，秋風未動憶蓴鱸。

初夏雨後遊東湖

司馬淘塵

最愛湖東雨後晴，閒隨屐齒印前行，因風柳絮依堤舞，向日葵花隔岸傾，堪笑鶯梭無限意，却聞漁笛不勝情，歸來暫息洪山寺，竹蔭參差塔影橫。

明星照片　大批到漢　廉價出售　式樣精美　種類繁多
暫時先行函購。請投函三民路美仁前街廿六號方君代收（價目：四寸每張一角郵票通用惟限一角以下者）備有詳細目錄（函索即寄郵資免付）

白敬宇眼藥
主治：沙眼　雲翳　紅眼　火眼　一切眼病。
地址：湖北街漢潤里正街（本市各大藥房均有經售）

諸位：假使要做高等西裝夏令新裝請到
上海時裝公司
保你稱心滿意
最近由滬運到一九四〇年夏令西裝料旗袍料花式新穎比衆不同售價特廉
歡迎選購
法租界偉英里口

是高尚宴會的川菜酒家
蜀豐記珍
交通便利　房屋寬敞　佈置幽雅　空氣流通　設備清潔　飲食衛生　美女招待　隨意小吃　經濟和菜　價格公道　宴會請客　包君滿意
地址　特二區兩儀街十八號

漢口東亞飯店
一週紀念大減價
一週紀念優待顧客　全部房金一律八折　中菜西餐齊全特色　如蒙惠顧招待逾格
地址　特三區湖北街

牙醫朱全忠
地址　法界如壽里對面三德里十號

開園！！　東亞花園　久已望渴
舞廳……下午五時起　考爾夫球……上午十一時起
每逢星期六日下午三時起　舉行茶舞
特聘粵滬著名樂師伴奏時代歌曲
漢上唯一天然勝地　樹木花草　色色鮮艷　風景幽雅　涼爽舒適　設備堂皇　宴會筵席　英俄大菜　隨意茶點　舞廳酒場　各種冰食　建設新奇　招待週到
地址……漢口特二區兩儀街口　電話二二七九二番

漢口廣播電台播音節目

五月三十日（星期四）　呼號 XOJD　週率 1010 KC

播音時刻（新鐘）：下午〇，三〇　〇，四五　一，〇〇　一，二八　一，三一　一，三五　一，四五　二，一〇　六，〇五　六，三〇　六，四〇　七，〇〇　七，一五　七，三〇　七，五九　八，〇一　八，一五　八，四〇　八，四五　九，〇〇　九，四〇　九，五五　十，〇〇　十二，〇〇

發局：漢口

播音事項　題目或劇目：
唱片
報告新聞（日語）
唱片　西樂
時報（一時三十分）
經濟新聞
報告新聞（華語）
唱片　歌曲「桃園春夢」
故事　宋史奇書
家庭節目「家蠅撲滅法」
日語教授
唱片　嗜口語　漫才
報告新聞（日語）
唱片　俗謠
友軍將兵之時間　一，新聞　二，輕音樂
時報（八時）
報告新聞（華語）
演講　實施憲政的檢討和期待
佈告
報告新聞（英語）
唱片　輕音樂
唱片　評戲「花爲媒」
預告節目（華語）
報告新聞（華語）
唱片　絲竹　新花三萬板
預告節目（華語）
報告新聞（華語）
唱片　京戲「捉放宿店」

法租界　漢口大舞台　轎堂街
毛韻珂　新艷琴　鄭立恒
朱友奎　祁彩芬　李君庭　邱景泉　莊燕飛　閻少旺
毛藝員家藏秘本十宋宮闈歷史唯一連台名劇
二本狸猫換太子（三十號夜戲）
新型彩景，真火焚宮，烏盆說話
（三十日夜場上演連演四天）
毛藝員家藏秘本大宋宮闈歷史唯一連台名劇
三本狸猫換太子
新奇機關變化莫測比二本更加精彩
准於六月三日夜場上演連演四天
▶票價最高一元五角最低三角◀

法租界永貴里口　天聲舞臺
最後機會只此一天
今天夜戲：劉侖童　鍾守華女士　葉誠宇君　陶楚白君　葉誠宇君　華香琳女士　洪雁窮君　倪家洪君　于　賓
金雁橋　六月雪　打鼓罵曹　探母回令
明天夜戲　十八本朱洪武
六月二號夜戲　頭本七俠五義
每逢星期星期日准演日場　先期售票　對號入座
日戲票價　六角　四角　三角　二角　一角
夜戲票價　八角　六角　四角　二角

明記新市場
電影院　王先生與二房東　日夜三次　三時　七時　九時
下期開演　白蛇傳
大舞台平劇　蓋雲樓　雪艷香　筱奎官　趙小樓　張奎元
（五月二十七日起）全部九張官　表演三十六門花會曲折
三樓漢劇　七齡紅　玲丹升　陳春芳　朱洪壽　黃小毛
一劇場楚劇　王春祥　周園芝　徐東實　新譜秋　盧　〔illegible〕
亞細亞班　文武技術

上海大戲院
今獻映中國第一探險片　中國泰山歷險記
（注意）下期開映　轟動千萬影迷　社會寫實倫理鉅片　亡命之徒
爲謀避免擁擠起見決定先期售票並提早加映一場注意開映日期

Hazelwood
經售。歐美食物　罐頭洋酒　各式點心　糖果餅乾
漣結冰的美
◀本店……法租界呂欽使街▶
◀支店……三教街三十一號▶

明星大戲院　今天開映三場
三時　一刻　七時　九時　樓下六角　兒童三角
張善琨：監製
袁美雲　陳燕燕　四星合演　顧蘭君　童月娟
（排名以姓字筆劃多少爲次序）
導演：吳永剛
四潘金蓮
加演黑敵武術團

中央大戲院　今天開映三場
老時間　三點一刻　一點起　七點鐘　九點起
樓下每位五角
康絲登裴納（著名傑作）
狂人的家庭
流浪　普羅泰　爸爸　媽媽　鬚髮　心迷　妹妹　偷情　姊姊　淘氣　桃色　糾紛　笑話　新鮮

維多利花園
（連日滿座特別早臨）
（時刻）三點一刻　七點鐘起　九點鐘起　請各位來賓由江邊大門進出
今天更換最新節目
妙齡少女登台表演（每隔二天更換節目）
新新歌舞團
（第四期偉大節目）
B舞B　時髦的青年　白姑娘

今天上演的電影戲劇